B E L L T A L L

NUM 79. PRIMAVERA 2011. www.belltall.net

DIPUTACIÓ DE TARRAGONA

Edita**: Associació de Veïns i Amics Belltall.* ***Coordinadors: Pep Lloses / Pau Tous
Si voleu fer arribar les vostres col·laboracions, adreceu-les a:
Revista BELLTALL. Plaça de l'Església 4. 43413 Belltall **Tf: 628184590** Correu electrònic: associacio@belltall.net
Preu 0.6 € Publicació trimestral de l'Associació de Veïns i Amics Belltall

SUMARI

1.-Variant C-14 a Belltall
2.-Alls de Belltall a TV3.DIVENDRES
3.-Quim Nin nou Delegat a Tarragona
4.-Carta sobre passos de vianants
5.Ajuntament adquireix màquina escombradora
6.-Síndic de Greuges.Cobertura mòbil
7.-Temes pendents amb l' Ajuntament
8.-Glaçades i aigua a Belltall
9.Festa de cap d'any i Reis.-
10.Activitats de Setmana Santa
11.-TSJC suspèn mapa eòlic Catalunya
12.-TSJC, eòlic i la Conca
13.-Pressupost i places Ajuntament
14.-Slow Food i KMO.
15.-Reducció de residus a la Conca.
16.-Deixalleria mòbil a Belltall
17 VODAFONE i Sentència
18.-Amics i veïns que ens han diexat
19.-Normes planejament urbanístic
20.-Centenari de la Ramona de ca l' Anton
21.-Variant de Solivella
22-Alcaldes de la Conca demanen A-27
23.Onada de Robatoris a Belltall
24.Nous dipòsit a Belltall
25.-Notícies de la web
26.-Depuradora Teulera
27.Més proveïdors de Telefonia mòbil i replica alcalde
28.-La samarreta de Belltall a....

1.-C-14 Variant de Belltall

El Diari Oficial de la Generalitat publica avui l'anunci d'informació pública dels estudis informatiu i d'impacte ambiental de la variant de la C-14 a Belltall (Passanant i Belltall).

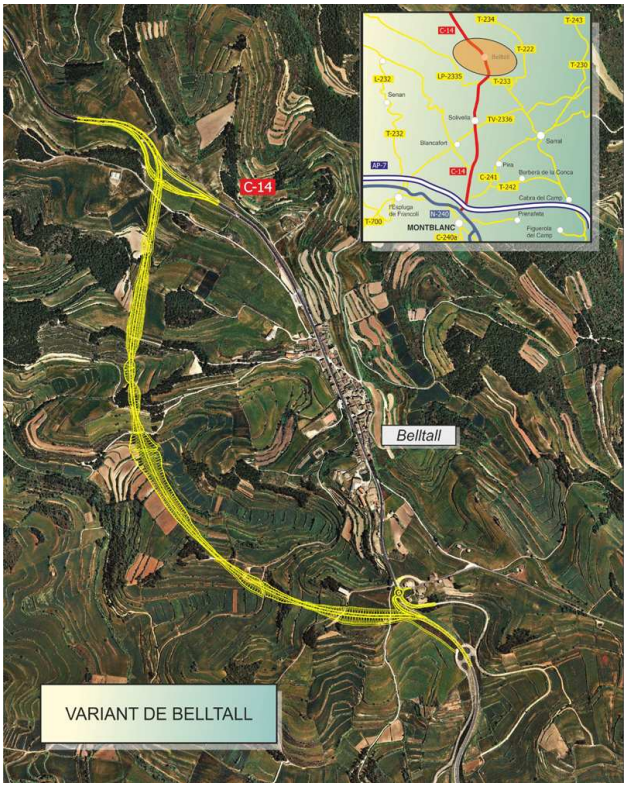

La futura carretera, de 3 quilòmetres longitud, permetrà evitar el trànsit de pas per l'interior del nucli urbà i, així, millorar la mobilitat i la seguretat viària en aquest àmbit. Aquesta actuació, per a la qual s'estima una inversió 10,2 MEUR, s'emmarca en el condicionament de l'itinerari entre Montblanc i Solivella que ha impulsat el DPTOP.

La carretera C-14 forma un eix de comunicació des de la Costa Daurada fins a Reus, Montblanc i la Seu d'Urgell. Al seu pas per la Conca de Barberà, aquesta via va ser objecte d'obres de millora i condicionament del Coll de Belltall, entre Solivella i Belltall (Passanant i Belltall), que el DPTOP va concloure l'any 2006, amb una inversió d'11 MEUR. A principis de 2008, van finalitzar les obres de condicionament en el tram situat a continuació, entre Ciutadilla i Tàrrega, que van tenir un pressupost de 14 MEUR.

L'estiu passat, es va aprovar el condicionament de la C-14 en el tram des de Montblanc fins a Solivella, amb les variants de Solivella i de Belltall pendents d'estudis específics. La setmana passada, va començar el procés d'informació pública de la variant de Solivella i, avui, el DOGC publica l'anunci corresponent
a la variant de Belltall, per tal que administracions, entitats i particulars, presentin les propostes que considerin adients.

B E L L T A L L

NUM 79. PRIMAVERA 2011. www.belltall.net

DIPUTACIÓ DE TARRAGONA

Millora de la mobilitat i la seguretat La variant que s'impulsa permetrà evitar el pas de l'actual C-14 per l'interior del nucli urbà de Belltall i, d'aquesta manera, millorar la mobilitat i la seguretat del trànsit. La futura carretera tindrà, segons l'opció considerada més òptima, una longitud de 3 quilòmetres i una amplada de 10 metres, i discorrerà per l'oest del nucli de Belltall. En els estudis s'estima per aquesta actuació una inversió que prop de 10,2 MEUR.

El traçat de la futura carretera s'inicia a l'actual C-14, al sud del municipi, a la zona de la Comagrassa, a uns 600 metres metres abans d'arribar al nucli urbà de Belltall. En aquest punt, se situa un enllaç, a continuació del qual, el traçat es desplaça cap a l'oest i baixa durant 1,3 quilòmetres fins a la zona de la Batllera.Posteriorment, la variant inicia una pujada i s'acosta en direcció est cap a la C-14. Poc abans del final del traçat, se situa un segon enllaç. La variant finalitza a uns 1,2 quilòmetres al nord del nucli de Belltall

2.ALLS de Belltall al programa DIVENDRES de TV3

El Divendres dia **19 de Febrer en la tertúlia de "La Riera " de TV3 el presentador Espartac** en un moment donat va fer èmfasi a una "olor a alls" .. a la qual cosa el tertulià i actor Pep Anton Muñoz va respondre que havia menjat durant el dinar. A partir d'aquí una belltallenca va enviar un SMS indicant "alls de Belltall, els millors del món".. i posteriorment un altre espectador va escriure dient que el Pep Anton MUñoz tenia els alls pagats per tot l'any.

Vídeos 3alacarta

L'Associació de Veïns va assumir aquesta responsabilitat i va enviar alls al programa DIVENDRES , que van ser molt ben apreciats pel **Pep Anton Múnoz** que es va posar EN DIRECTE el forc per mostrar-ho a tothom en el programa del dia 25 de Febrer

Vídeos 3alacarta

L'actor va agrair a l' Associació que li enviessin els alls i a més va invitar a tothom per tal que assistissin a la Festa de l' all de Belltall i que sobretot consumissin ALLS DE BELLTALL.

Vídeos 3alacarta

La Festa de l'all de Belltall que tindrà lloc el primer dissabte d'agost (dia 6) ja està organitzant-se i enguany hi haurà alguna sorpresa majúscula que anirem confirmant.

3.-Quim Nin Nou Delegat de la Generalitat a Tarragona

El Govern ha nomenant Quim Nin com a nou Delegat de la Generalitat a Tarragona.

El traspàs de funcions de la Delegació del Govern de la Generalitat al Camp de Tarragona s'ha formalitzat aquesta tarda, després que el Consell Executiu, en la seva reunió del matí, aprovés el nomenament de Joaquim Nin. El delegat sortint, Xavier Sabaté, s'ha reunit amb el nou responsable de la Delegació,

Joaquim Nin, per fer efectiu el traspàs de competències..

Nascut a Albinyana l'any 1964.Diplomat en Relacions Laborals per la Universitat Rovira i Virgili. Tècnic superior en Prevenció de Riscos Laborals per Universitat Politècnica de Catalunya, i Diploma de Postgrau en Política i Govern de Universitat Pompeu Fabra, ESADE i la Universitat Autònoma de Barcelona.

Ha estat alcalde d'Albinyana des de l'any 1999 fins a l'actualitat. També ha estat vicepresident de la Diputació de Tarragona i president del Servei d'Assistència Municipal i portaveu del grup de CiU.

Ha treballat com a periodista en diversos mitjans. Ha estat cap d'informatius a Ràdio El Vendrell i corresponsal de Ràdio Nacional d'Espanya, de La Fura, de Diari de Tarragona, i del Diari del Baix Penedès. Va ser membre del primer consell editorial de l'edició El Punt a les comarques de Tarragona. Ha estat tècnic de consum i ensenyament al Consell Comarcal del Baix Penedès en el període 1991-2003. L'any 1990 va ser responsable de l'Oficina comarcal de Serveis a la Joventut del Baix Penedès. També va ser membre de la Junta directiva dels castellers "Nens del Vendrell". És soci de l'Institut d'estudis Penedesencs i de diverses entitats culturals

4.-Passos de vianants a Belltall

El cap del Servei territorial ens va respondre a la carta on sol.licitaven passos de vianants per Belltall. En la seva resposta ens indicava que calia que la SOL.LICITUD LA FES L' Ajuntament.

Hem enviat a l' Ajuntament la carta que vam enviar per tal que la tornin a enviar al Cap del Servei territorial de Carreteres de Tarragona.

5.-Ajuntament adquireix maquina escombradora

Font: Ajuntament de Passanant i Belltall

El passat 14 de desembre, en el Ple ordinari de la Corporació, entre d'altres es va aprovar el pressupost pel proper exercici 2011. Aquest pressupost contempla dins el capítol d'inversions que l'Ajuntament portarà a terme aquest proper any, la compra d'una màquina escombradora.

Doncs bé, el passat dia 17 de desembre, l'empresa AUSA, ha fet entrega de la nova màquina, en periòde de proves per un mes. Amb aquesta adquisició, la corporació vol incrementar els serveis de manteniment i neteja dels nostres nuclis de

població i poder oferir encara millor imatge del municipi, a la vegada que preveu poder conciliar i distribuir millor els horaris del personal de manteniment de la corporació.

La màquina buscada per l'ajuntament durant mes de sis mesos, amb diferents proves i demostracions, havia de ser una escombradora de petites dimensions per poder passar pels carrers dels nostres nuclis de població, i que podes acoplar diferents utensilis. Amb la màquina que la Corporació ha adquirit, es compleixen tots aquest requisits, màquina d'aspiració , amb quatre raspalls (dos d'extensibles), tolba hidràulica, manega d'aspiració, articulada i d'amplada no superior a un metre. Aquesta es la màquina adquirida que a més, pot aclopar-hi diferents utensilis, com pala lleva neus, raspall antigel, escampadora de sal, etc.

Així doncs, la nova escombradora ja ha començat a treballar en període de proves, hi estarà en ple funcionament a partir del mes de febrer, un cop l'hagi adquirit definitivament l'Ajuntament i s'hagi procedit a la seva matriculació.Una nova inversió que permetrà, de tot segur, millorar el nostre municipi.

6-.SINDIC DE GREUGES

Hem rebut una nova comunicació del Síndic amb data 1 de febrer del 2011 on detalla.

Fem referència a la queixa que ens vau plantejar amb relació a l'accés a telefonia mòbil al nucli de Belltall.
D'acord amb la informació que ens ha facilitat la Direcció general de Telecomunicacionjs i per la Societat de la Informació , des del mes de desembre del 2010 Belltall disposa de cobertura de telefonia mòbil amb l' empresa VODAFONE.

D'altra banda ens indica també que es mantenen converses amb altres operadors de telefonia mòbil perqué puguin incorporar també els seus equipaments a la infraestructura construïda per la Generalitat en el marc del Programa Catalunya Conecta.

Amb aquesta informació , i sens perjudici que en feu avinent alguna altra cricumstància que considereu irregular, dono per finalitzada aquesta actuació.

El Síndic de Greuges doncs tampoc ens pot asegurar que en el futur hi hagi altres operadors de telefònia mòbil a BELLTALL. Per tan la opció segura pel que vulgui telefònia mòbil es passar-se a VODAFONE.

SÍNDIC
EL DEFENSOR DE LES PERSONES

7.Temes pendents amb l'Ajuntament

Us adjuntem els temes que tenim pendents a resoldre i que hem comunicat per escrit al Consistori.

1.-TELEFONIA mòbil . Quan n' hi haurà al poble i les raons per la quals encara no n' hi ha després de disposar d' una torre de telecomunicacions.

2.-Pudors al Fossar: Demanar a l' Ajuntament que sol.lucioni els problemes de pudors que hi ha al Fossar i que afecten a les cases veïnes (TEMA DE **L' ASSEMBLEA GENERAL)**

3.-Vorera al camí de Forès: Es va dir que s'arreglaria la vorera del camí e Forès fins a cal Roig i no s' ha realitzat. Demanar a l' Ajuntament que ho faci.(tema sorgit a L'ASSEMBLEA GENERAL)

4.**Posar un rètol de VELOCITAT CONTROLADA PER RADAR** com el que hi ha a Pira per limitar els conductors que van massa de pressa. (pendent junta del 2009).

5.-Reparar **també els llums del camp** de futbol que no cremen. (PENDENT DEL2007 I SORGIT DE NOU ASSEMBLEA 2010).

6.-RETIRAR **LES papereres velles:** l' AJUNTAMENT NO HO HA FET. (ASEMBLEA GENERAL DEL 2010)

7.-**Baranes pendents:** Zona del pati de ca l' Aleix. Zona del pati de ca l' Amàlia (**aquest estiu hi va haver un accident i una persona va caure i es va fer mal en aquesta zona)**

8.- **DEPURADORA** :Posar-se en contacte amb el nou Govern

9.- R**eubicació de la calefacció de la sala** per tal que els fums no surtin directament al carrer i ho facin a través d'un altra sortida.

10.-**Carta al cap de Carreteres** per posar passos de vianants a Belltall.

8.-Els veïns temen quedar-se de nou sense aigua a causa de les gelades

Font:Diari el Punt

Després que els passats 26, 27 i 28 de desembre els veïns del municipi de Passanant i Belltall es quedessin sense abastament d'aigua a causa de les baixes temperatures –que van glaçar les antigues canonades pendents de ser substituïdes–, ara temen tornar a reviure la mateixa problemàtica. El fet és que aquesta situació provisional ha ocasionat i pot ocasionar més molèsties als veïns, per això l'Ajuntament, conscient de la situació i mentre els termòmetres estiguin sota zero, ha volgut solucionar el problema temporalment tallant el subministrament d'aigua en horari nocturn. Segons explica el secretari, Joan Pons, el motiu del retard de les obres del nou dipòsit, que havien de finalitzar al desembre, ha estat degut a qüestions tècniques. "Tot i això, es preveu que les actuacions estiguin enllestides a mitjan mes de febrer, que serà quan es pugui fer efectiva la connexió a la nova xarxa d'aigua que es va acabar fa mesos".

9.-Festa de cap d'any i reis

Els Belltallencs i Belltallenques van poder celebrar de nou el cap d'any al Casal municipal de Belltall on una trentena d'amics van celebrar l'arribada de l'any nou escoltant les campanades a la Plaça de l' Església tal i com marca la tradició.

Després la festa va continuar fins a altes hores de la matinada al casal municipal.

I l'endemà els Reis de Belltall van fer la seva presència al poble , per poder repartir a cadascun dels nens els regals que havien demanat.

10.-Activitats de Setmana Santa

Del 22 al 25 d' Abril

Campionat de Tenis Taula i escacs al Casal Municipal

Dissabte 23 d' Abril

Dissabte 3 d' Abril, a les 10:00, **IX Caminada a les cabanes de volta** amb sortida des de la Plaça de l'església.

11.-El TSJC suspèn la implantació del mapa eòlic de Catalunya

Font: Diari el Punt

El Tribunal Superior de Justícia de Catalunya (TJSC) ha suspès la implantació del mapa eòlic de Catalunya que va aprovar el govern tripartit l'1 de juny de l'any passat, i que determinava set zones de desenvolupament prioritari de parcs eòlics, les ZDP. La resolució de l'alt tribunal és conseqüència del recurs contenciós administratiu que van presentar entitats naturalistes empordaneses contra la decisió del Departament de Medi Ambient.

L'Associació Respectem l'Albera (ARA) i l'Associació Alt-empordanesa per a l'estudi i la defensa de la Natura (Iaeden) reclamaven en el seu recurs al TSJC que mentre no arribi una sentència se suspengués el procés per evitar que quan hi hagués resolució els molins ja estiguessin instal·lats. El jutge ha fet cas de la petició i deixa de moment sense efecte l'acord de govern del mes de juny.

L'avaluació ambiental

En concret, el tribunal diu que una planificació d'aquestes característiques ha d'incloure una avaluació ambiental "per imperatiu comunitari", ja que hi ha una directiva europea de juny del 2001 que ho preveu. Precisament, segons ha explicat l'advocat de les entitats naturalistes, Benet Salellas, aquest era un dels arguments que defensaven ARA i Iaeden en el contenciós presentat al TSJC. Per la seva banda, la Generalitat va considerar que no calia aquest informe.

Salellas entén que la mesura cautelar de l'alt tribunal deixa en suspens tot el procés fins que hi hagi una sentència definitiva, i per tant, també l'adjudicació dels nous parcs a grups empresarials. Per a la portaveu de la Iaeden, Bàrbara Schmitt, la importància de la decisió judicial és, precisament, que no es podrà fer cap més pas fins que hi hagi una resolució definitiva. "El problema dels contenciosos és que quan hi ha sentència ja està tot fet, però ara no serà el mateix", afegia Schmitt.

La sentència final al recurs de les entitats naturalistes podria tardar entre dos i tres anys. En la decisió definitiva, el Tribunal Superior de Justícia de Catalunya haurà de decidir també sobre els altres arguments que van presentar les entitats en el recurs contenciós. En concret, ARA i Iaeden també plantejaven que el govern no havia tingut en compte la ciutadania a l'hora de decidir i que la ZDP de l'Empordà afecta espais d'interès natural

12.La Conca ,el mapa eòlic i el TSJC

El passat febrer del 2010 (ara fa un any) la Generalitat aprovava el Mapa eòlic de Catalunya i escrivíem " *El govern 'ha consensuat internament el Nou Mapa Eòlic de Catalunya* ". **Ara aquest interinatge ha resultat que a més era il•legal tal i com a sentenciat el tribunal Superior de Justícia de Catalunya.**

Les vuit zones definides són l'Alt Empordà (200 MW), la Segarra i la Conca de Barberà (186 MW), l'Alt Penedès (33 MW), el Baix Camp i el Priorat (45 MW), la Ribera d'Ebre i el Baix Camp (120 MW), el Segrià i la Ribera d'Ebre (60 MW), la Terra Alta (90 MW) i l'Anoia i la Segarra (100 MW), amb un total de 834 MW que se sumaran als 654 ja instal.lats.Aquest 186 MW assignats a la Conca de Barberà i Segarra equivalen a 93 nous molins aerogeneradors

Els projectes doncs pels pobles de la Conca afectats queden ara ajornats. A la Conca de Barberà els pobles afectats eren Conesa, Llorac, Savallà i Santa Coloma de Queralt. Sarral , Montbrió de la Marca Vallverd (pertanyents al Municipi de Sarral) , Les Piles, Biure de Gaia, Sant Gallard ,Guialmons. (pertanyents al Municipi de Les Piles) i Rocafort de Queralt

Però a la Conca hi ha parcs eòlic existents o en construcció que es poden veure afectats per aquesta sentència que genera jurisprudència .

Nom	Molins	Potencia (MW)	Propietari	Poble afectats (Conca)
Forques	15	30	GERRSA	Forès i Belltall
Conesa	15	30	GERRSA	Forès i Conesa
Montargull	22	44	GERRSA	Llorac, Montargull, La Cirera, Rauric i Santa Coloma de Queralt
Serra Tallat	33 7	49.5 10.5	ACCIONA	Belltall
Voltonera	10	16	ECOTECNIA	Barberà ,Montblanc i Pira (línea evacuació)
Conesa II	16	32	GERRSA	Forès i Conesa
Savallà	10	20	GERRSA	Savalla
Forques II	6	12	GERRSA	Passanant, La Sala, El Fonoll

Però aquesta sentència no és la única que ha estat dictada contra els parcs eòlics **també el TSJC en una sentència del 12 de Novembre del 2008 declarava que el parc eòlic del Tallat no complia amb la legislació existent**. Per tant aquest parc ja construït NO ES LEGAL i s'està a l'espera dels pertinents recursos i decisions judicials.

En conclusió tenim parcs existents que no són legals, parcs en funcionament que han estat denunciats i parcs futurs que no es poden construir ja que no compleixen amb la legislació existent. A la nova Generalitat li ha sortit un nou problema que ve de lluny i que demostra que la gestió i execució dels Parcs eòlics a Catalunya no s' ha realitzat adequadament per part de totes les institucions involucrades al llarg de tots aquests anys.

13.-Pressupost, empleats i places vacants Ajuntament

El pressupost per a l'exercici de 2011, la plantilla orgànica i la relació de llocs de treball s`han exposat al públic, segons s'anuncia en el Butlletí Oficial de la Província número 294, de data 24 de desembre de 2010, i s-han aprovat definitivament en data 17 de gener de 2011.A continuació es fan públics el pressupost resumit per capítols, la plantilla orgànica i la relació de llocs de treball.

PRESSUPOST DE L-EXERCICI 2011

ESTAT DE LES DESPESES ESTAT DELS INGRESOS

CAPÍTOLS DENOMINACIÓ EUROS CAPÍTOLS DENOMINACIÓ EUROS

A) OPERACIONS CORRENTS A) OPERACIONS CORRENTS

I Despeses de personal 173.200 euros I Impostos directes 132.000 euros
II Despeses béns corrents i serveis 164.950 euros II Impostos indirectes
100.000 euros II Despeses financeres 6.150 euros III Taxes i altres ingressos 73.400
eurosIV Transferències corrents 37.200 euros IV Transferències corrents 196.950
eurosV Ingressos patrimonials 13.050 euros

B) OPERACIONS DE CAPITAL B) OPERACIONS DE CAPITAL
VI Inversions reals 350.810 euros VI Alineació d-inversions reals
VII Transferencies de capital VII Transferències de capital 280.525 euros
VIII Actius financers VIII Actius financers
IX Passius financers 8.250 euros IX Passius financers .....

TOTAL PRESSUPOST DE DEPESES 740.560 euros TOTAL PRESSUPOST D-INGRESSOS795.925 euros

PLANTILLA DE LLOCS DE TREBALL FUNCIONARIS

NOM I COGNOMS CATEGORIA
1 VACANT Secretari-Interventor B
PERSONAL LABORAL FIXE
NOM I COGNOMS CATEGORIA
1 JOAN PONS MARIMON Administratiu C
2 SERGI FABREGAT BENACH Agutzil-peó de serveis E
3 JORDI LORO FARRAN Peó de serveis E
4 SARA FERNANDEZ VALERO Peó de manteniment E
5 JOAN FABREGAT PUIG Paleta-peó de serveis E
6 M. CARMEN FARRE MARIMON Auxiliar administratiu D
7 EVA PONT ROVIRA Servei de neteja E

PERSONAL LABORAL TEMPORAL

NOM I COGNOMS CATEGORIA
1 VACANT Dinamitzador social D
2 VACANT Guarderia rural E

Contra l-aprovació del pressupost, es pot interposar recurs contenciós administratiu en el termini de dos mesos des de la publicació d-aquest edicte, davant la Sala Contenciosa Administrativa del Tribunal Superior de Justícia de Catalunya.

14-Slow Food..KM0

Font: www.slowfood.es

El moviment Slow Food, sorgit a Itàlia fa 25 anys, defensa que l'alimentació sigui una expressió de la qualitat de vida. La seva traducció, menjar lent, marca l'oposició al fast food i com tal es defineix. Però Slow Food es concreta en un entramat d'organitzacions que, a manera d'hólding associatiu, constitueix el paraigua sota el qual s'agrupen **Terra Mare o la xarxa de restaurants Kilòmetre Zero. Precisament e**n aquests dies s'ha conegut la llista de 60 cuiners i 59 establiments d'aquesta xarxa; tots ells apliquen els criteris exigibles pel moviment internacional Slow Food, que potencia la producció propera i de qualitat.

Què és Km 0: una estratègia de màrqueting, una filosofia o una nova forma d'ecogastronomía?

La xarxa és una iniciativa creada pels cuiners de Terra Mare, esdeveniment que s'organitza cada dos anys a la ciutat italiana de Torí. En ell participem 1.000 cuiners, 4.600 pimes productores i 200 universitats. En els fòrums i seminaris es parla de transgènics, d'aliments i la seva escassetat als països pobres.

El que ens defineix és la nostra pròpia filosofia, basada en els aliments bons, mentre aquests han de proporcionar plaure, **han de ser nets, sense contaminar i justs perquè els productors han de rebre una remuneració justa atès que són els que conserven la biodiversitat del planeta**, doncs la gran indústria no utilitza aquestes matèries primeres.

Som ecocuiners però no per la utilització de productes d'alimentació ecològics, sinó pels objectius que ens marquem**, que pivoten entorn de la proximitat del productor, com és la reducció de CO2 per transport o la cooperació per aconseguir una economia local més forta, un teixit econòmic basat en els petits productors**.

Què és el que els ha decidit a incloure 59 restaurants i a 60 cuiners a la xarxa de Quilòmetre Zero? Quins són els paràmetres d'admissió i en què es tradueix?

El restaurant ha d'incloure cinc plats de Km 0; no fa falta que tota la carta estigui basada en el precepte d'elaboració amb matèries primeres procedents de

petits productors, que en moltes ocasions ens arriben a través dels mercats municipals, perquè per descomptat el que no pretenem és ser radicals; tampoc volem eliminar als intermediaris.

El restaurant ha de voler entrar voluntàriament; de fet en la candidatura per 2010/2011 hi havia 80 establiments. A tots els expliquem el que és la xarxa Km 0, resolem dubtes i els demanem que emplenin una fitxa amb els productors als quals compren, i els productes que adquireixen. Aconsellem també que en la carta dels restaurants aparegui el logo de Km 0.

Què aporta la xarxa al fenomen de Slow Food i viceversa? Creu que a Espanya el client coneix els beneficis d'aquest nou fer gastronòmic?

El moviment Slow Food és el cor de la xarxa Km 0. Aquell té 100.000 socis dels quals 40.000 estan a Itàlia i 1.400 a Espanya. Cal dir que en alguns països, com el nostre, està costant molt el seu desenvolupament. No així a Itàlia on per exemple a la comarca del Véneto s'exigeix per llei que en els menjadors col·lectius s'emprin productes autòctons.

Slow Food Espanya és una coordinadora d'entitats gestores del moviment per àrees. Jo mateix sóc responsable de la corresponent a la comarca del Garraf, a més de coordinador de Terra Mare.

Slow Food®
España
2010 - 2011
km 0

Els projectes d'aquestes agrupacions, al costat dels desenvolupats en l'àmbit de Terra Mare o l'Arca del Gust, que té catalogats 900 productes alimentaris en extinció a tot el món, són finançats per la fundació Slow Food. Els socis contribueixen mitjançant una quota anual, a més de les donacions i subvencions que anem obtenint.

Pel que fa al coneixement popular, haig de dir que la gent pregunta i té interès, vol entrar en aquesta filosofia, encara que encara cal suscitar un compromís major per part dels clients. Al nostre favor juga el fet que el preu dels plats Km 0 és similar als de la resta de la carta en els restaurants de la xarxa.

Quins beneficis aporta als establiments, al negoci de la gastronomia en si mateixa? Es tradueix en rendibilitat per als restaurants?

La rendibilitat s'extreu del fet que tot aquest moviment s'ha posat de moda i nosaltres hem vingut a apuntalar-lo; està el cas de la Gastroteca, una web afavorida per la Generalitat que posa en contacte a productors i consumidors i ha editat un catàleg amb tal nexe.

Com a empresari és complicat treballar amb petits productors, doncs la nostra dimensió és similar a la seva i lògicament requereix una adaptació, sobretot en matèria de lliuraments, doncs Km 0 és, primer de tot, un compromís amb el petit productor.

Vostè regenta i és el xef el restaurant La Salseta, en la població barcelonina de Sitges Des de quan pertany a la xarxa?

La Salseta està integrada en Km 0 des de 1990; treballem una cuina amb arrels catalanes elaborada i sense fer fàstics a gens, encara que la línia general consisteix a treballar amb petits productors, ja que ens enriqueix molt doncs d'aquesta manera sabem com està fet un aliment i això ens ajuda a cuinar.

DEFENSA DE L'AUTÒCTON I LA CUINA LOCAL

La salvaguarda de la cuina local, de les produccions tradicionals, de les espècies vegetals i dels animals en perill d'extinció; fomenta un nou model d'agricultura, menys intensiu i més net i el valor de l'alimentació en el concepte de qualitat de vida. Tot això i molt més és el Slow Food.

La xarxa, formada per més de 100.000 associats, es reparteix entre les condotte italianes i les convivia en la resta del món. Són les seus locals coordinades per un convivium capdavanter que organitza cursos, degustacions i promou campanyes i esdeveniments

organitzats per Slow Food internacional. Actualment hi ha més d'1.000 convivium Slow Food en 122 països.

A Espanya l'evolució del moviment Slow Food ha estat alguna cosa atípica; iniciada en 1989, ha experimentat recuperacions en 1996, amb la definitiva arrencada en 2003.

En aquest any va tenir lloc la creació d'una comissió gestora, la qual cosa va activar accions com la recuperació de productes gairebé oblidats, concursos de plats populars o jornades sobre un determinat aliment. Des de llavors s'han anat reforçant els anomenats baluards, és a dir, productes autòctons de cada zona.

El formatge asturià de Gamonedo, les mongetes de Tolosa, el Safrà de l'Alt Jiloca a Aragó, l'Euskal Txerria o Porc Basc de Guipúscoa, la Mongeta o Mongeta del Ganxet i el Vi Malvasía de Sitges són els sis baluards per part d'Espanya. Cadascun d'ells compta amb un responsable que vigila el funcionament i la relació amb la comissió de l'Arca del Gust, una de les branques del Slow Food

15.-LS CIUTADANS DE LA CONCA DE BARBERÀ REDUEIXEN EN UN 5% ELS RESIDUS QUE GENEREN DURANT L'ANY 2010

La reducció del consum de productes com a conseqüència de la crisi econòmica ha moderat l'augment de producció de residus

El decrement en les entrades de la deixalleria i el descens en la recollida de matèria orgànica, han sigut les notes negatives d'aquest any, en contrast amb l'augment de les altres fraccions de recollida selectiva, aconseguint un 47,42 % de recuperació de residus generats i separats selectivament.

En el Consell d'Administració de l'Organisme de Gestió i Control del Servei de residus municipals que va tenir lloc el dia 17 de gener, es va presentar l'informe anual de producció de residus municipals de la Conca de Barberà.

Amb les dades que es presenten en aquest informe, observem que la reducció del consum de productes com a conseqüència de la crisi econòmica ha moderat l'augment de producció de residus, i en causa els percentatges d'augment de recollida de residus.

Durant l'any 2010 s'han recollit 9.160,96 tones de residus municipals a la Conca de Barberà procedents de la recollida selectiva de residus municipals, i 2.051,74 tones de residus procedents de deixalleries comarcals. Si comparem aquesta xifra amb els quilograms recollits durant el mateix període de temps durant l'any 2009, veurem que s'ha produït un decrement de l' 2,33% en la producció total recollides en àrees d'aportació, tot i l'augment favorable de fraccions de recollida selectiva com són els envasos i el vidre. Així com, també trobem un decrement del rebuig de l'1,94 %, una tendència a la baixa que es segueix des d'aquests últims dos anys en molts municipis de la comarca.

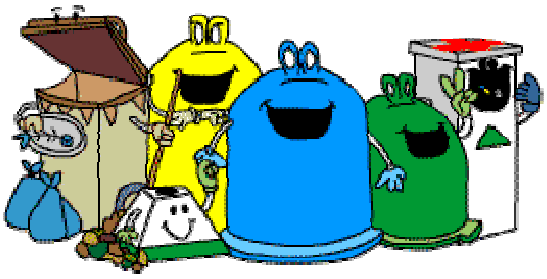

Per altra banda, aquest any també hi ha hagut un decrement molt important de la matèria orgànica amb un 6,91% i de les deixalleries en un 13,12%. Les deixalleries quasi bé totes augmenten en entrades d'usuaris però no en producció de residus. En aquest any detectem una gran davallada de residus gestionats a deixalleries suposant un 13,12%. Ens trobem amb dos factors principals, un és que cada vegada més són generalitzats els furts de material en els serveis mòbils, i això repercuteix en disminució de producció en alguns residus (ferralla, tèxtil,...), i que els usuaris no llencen tant de material a les deixalleries, ja que el consum es inferior (principalment es detecta amb les entrades de comerç).

Als darrers 3 anys, la generació de residus s'ha mantingut força estable en 1,64 Kg. per habitant i dia. A Catalunya, els objectius per reduir la

generació de residus s'estableixen al Programa de gestió de residus municipals 2007-2012, impulsat per l'ARC, en el qual la Conca de Barberà també l'inclou com objectiu. Aquest document determina un objectiu global d'arribar a reduir l'any 2012 un 10% la generació per càpita respecte de l'any 2006. Aquesta xifra es calcula a partir del potencial de reducció dels components de la bossa d'escombraries tipus. El Programa apunta que la possibilitat de reducció de vidre l'any 2012 és de l'1%, del paper i el cartró és del 2%, dels envasos lleugers i llaunes és de l'1%, i de la matèria orgànica és del 2%. El 4% restant correspon a voluminosos, tèxtils, aparells elèctrics, etc. La col•laboració entre l'Agència de Residus de Catalunya i les entitats públiques i privades de Catalunya es concreta en el Conveni de prevenció de residus municipals, que impulsa projectes diversos, i en el qual el Consell Comarcal de la Conca de Barberà està adherit, impulsant accions de prevenció com són la bossa de roba per la compra del pa, la bossa de roba plegable, el got reutilitzable en festes i actes lúdics, tallers als centres d'ensenyament,... entre d'altres.

Amb les dades obtingudes durant aquest any 2010, s'observa principalment una davallada important en la producció de residus, que segurament ve provocada principalment pels temps desfavorables que econòmicament s'estan vivint, i per tant una reducció del consum de productes. Si que la tendència de la població a recollir selectivament les seves escombraries s'ha consolidat, ja que de tots els residus que generem en recuperem quasi bé la meitat selectivament , ja que estem en un 47,42% de recuperació de residus, i la causa és que els residus que van a parar a l'abocador s'estan reduint considerablement, i aquests es recullen separadament en els contenidors de recollida selectiva.

16.-SERVEI DE DEIXALLERIA MÒBIL I CAIXA CONTENIDOR

Belltall a la bàscula

del 16/03 al 23/03 (**Març**)

del 17/08 al 24/08 (**Agost**)

del 09/11 al 16/11 (**Novembre**)

17.-VODAFONE. L'associació de veïns es passa a Vodafone

Degut a que a Belltall només hi ha cobertura de VODAFONE, l'associació de veïns i Amics ha canviat el numero de TELEFONICA a VODAFONE (el numero és el mateix 628184590). Esperant que el Síndic de Greuges o el Tribunal Europeu resolguin els contenciosos oberts.

Després de molts mesos només hi ha cobertura de VODAFONE a Belltall. Tot i l'enorme inversió en la torre de comunicacions. Aquest tema ja està en mans del SINDIC DE GREUGES per veure que pot fer per ajudar-nos.

Addicionalment les companyies de telefonia van denunciar el fet que els Ajuntaments fessin pagar

per posar repetidors a les torres de telecomunicacions , doncs be una sentencia DEL TRIBUNAL SUPREMO (29-octubre del 2010. Recurso 861/2009) ha donat la raó a VODAFONE en aquest aspecte i dona per anul·lada aquesta norma i planteja unes Questions al Tribunal de Justícia Europeu al respecte.
La realitat continua sent que a Belltall només hi ha cobertura de mòbil per la companyia VODAFONE i per cap més de les altres, mentre que a Sarral, Ciutadilla, Forès , Solivella si que n`hi ha .

18.-Amics i Veïns que ens han deixat

El dia 8 de Març ens va deixar **Pere Cartaña Pedro** de **Cal Ferrer a** l'edat de 73 anys.
El dia 10 de Març ens va deixar **Carme Miró Fornés** de **Cal Caminer** a l'edat de 89 anys

19.-Normes de planejament urbanístic

Després de la sol·licitud de l' Associació l' Ajuntament ha publicat a la seva web les normes de planejament urbanístic i el plànol (veure copia adjunta) on s'indiquen les diferents zones del poble i la seva calcificació: rústic , industrial, sòl d'interès agrari i paisatgístic)

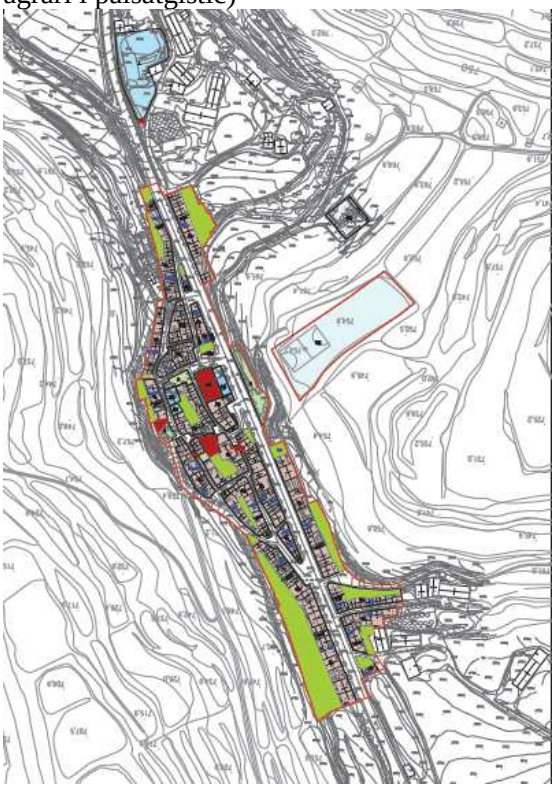

20.-100 anys de la Ramona de Ca l' Anton

El dia 4 de Març **la Ramona Amenós de Ca l' Anton** va **cumplir 100 anys (un segle de vida).** La Ramona és la primera persona del poble que arriba a aquesta edat.Per aquest motiu el seu fill Jordi com a membre de l'Associació de veïns va sol.licitar a la Generalitat la medalla del centenari. La medalla li va ser entregada el dia 4 per part d'un representant del Departament de Benestar Social de la Generalitat.

Addicionalment també se li va fer entrega d' una carta del Conseller .

La Ramona pot lluir molt orgullosa aquesta medalla per Belltall , on properament se li farà un que més merescut homenatge. Felicitats a la BESAVIA CENTENARIA

21.-C-14 Variant de Solivella

El Diari Oficial de la Generalitat publica avui l'anunci d'informació pública dels estudis informatiu i d'impacte ambiental de la variant de la C-14 a Solivella. La futura carretera, que tindrà 4,2 quilòmetres de longitud, permetrà evitar el trànsit de pas per l'interior del nucli urbà i s'emmarca en el condicionament de l'itinerari entre Montblanc i Solivella que ha impulsat el DPTOP.

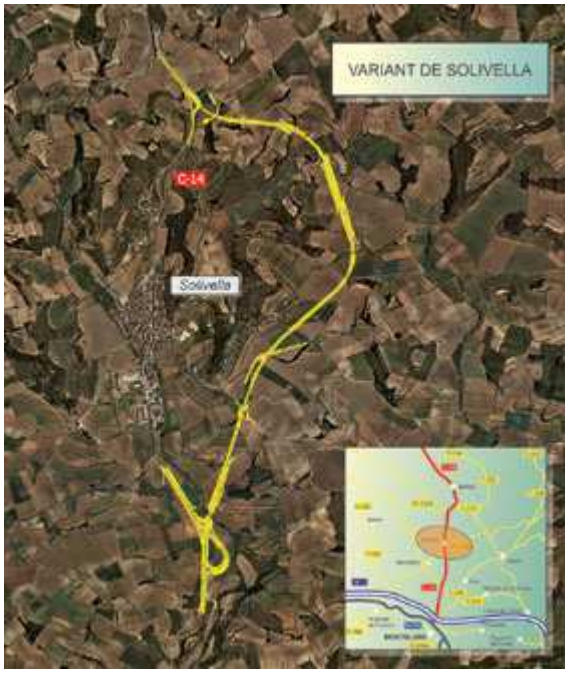

La carretera C-14 forma l'eix de comunicació que discorre des de la Costa Daurada fins a Reus, Montblanc i la Seu d'Urgell. Al seu pas per la Conca de Barberà, aquesta via va ser objecte d'obres de millora i condicionament del Coll de Belltall, entre Solivella i Belltall, que el DPTOP va concloure l'any 2006, amb una inversió d'11 MEUR. A principis de 2008, van finalitzar les obres de condicionament en el tram situat a continuació, entre Ciutadilla i Tàrrega, que van tenir un pressupost de 14 MEUR.

L'estiu passat, el DPTOP va aprovar definitivament la informació pública de l'estudi informatiu del condicionament de la C-14 en el tram que va des de Montblanc fins a Solivella, amb les variants de Solivella i de Belltall pendents d'un estudi específic. El trànsit de la C-14 entre Montblanc i Solivella va ser de 3.349 vehicles/dia l'any 2009, amb un 10% de vehicles pesants.

Avui, el DOGC inclou l'anunci d'informació pública de l'estudi informatiu i l'estudi d'impacte ambiental de la variant de Solivella, per tal que administracions, entitats i particulars presentin les propostes que considerin oportunes. Cal afegir que, pròximament, se sotmetran a exposició pública els estudis de la variant de Belltall.

Nova via de 4,2 quilòmetres

La variant que ara s'impulsa permetrà evitar el pas de la C-14 per l'interior del nucli urbà de Solivella, amb l'objectiu de millorar la mobilitat i seguretat viària en aquest àmbit. La futura carretera, segons l'opció considerada més idònia, tindrà una longitud de 4,2 quilòmetres i discorrerà per l'est del nucli. Comptarà amb dos carrils de circulació, un per sentit, de 3,5 metres d'amplada i dos vorals d'1,5 metres, cadascun. La inversió estimada per aquesta actuació és de 16,5 MEUR.

El traçat s'inicia a la C-14, a uns 1,3 quilòmetres al sud del nucli de Solivella. A 300 metres del punt d'origen, es preveu un primer enllaç, a partir del qual el traçat es desplaça cap a l'est per a creuar la rasa del Molí amb un pont de 38 metres. A un quilòmetre de distància, se situa l'encreuament amb la carretera TV-2336 (de Solivella a la T-233); es resol la continuïtat d'aquesta via mitjançant un pas sobre el tronc de la variant. A més, es forma una petita variant de traçat de la TV-2336 d'uns 480 metres de longitud.

Posteriorment, la variant de la C-14 es desplaça per deixar al costat urbà el jaciment arqueològic de la Fatiga i a continuació creua la Rasa de Belltall, mitjançant un viaducte de 160 metres. Passada aquesta, es preveu el segon enllaç (enllaç nord) i 300 metres després, finalitza el traçat de la variant.

Connectivitat de la variant

Els dos enllaços previstos, que facilitaran la connectivitat de la nova variant amb el nucli de Solivella, tenen la configuració següent:

Enllaç inicial, al sud de Solivella; format per un pas sota el tronc de la variant i pels ramals i bucles de connexió per a permetre tots els moviments possibles.
Enllaç final, situat un quilòmetre al nord després del nucli urbà de Solivella. Correspon a un semienllaç que permet els moviments de i cap al nord (d'accés

a Solivella per als vehicles procedents del nord i de sortida cap al nord del vehicles procedents del nucli de Solivella).

A més de les estructures sobre la Rasa del Molí i la Rasa de Belltall esmentades, es preveu la construcció de cinc passos, superiors i inferiors, per a donar continuïtat als camins interceptats per la variant. Així mateix, s'inclou la formació de petits trams de camins paral·lels a la variant per a reordenar-ne els creuaments

22.- Els alcaldes de la Conca de Barberà tornen a posar sobre la taula, les obres de l'A-27

El Consell d'Alcaldes de la Conca de Barberà, reunit aquest dilluns a Montblanc, va tornar a reclamar al Govern de l'Estat que "els trams ja licitats de l'autovia A-27 entre Tarragona i Valls tornin a l'activitat immediatament i compleixin els terminis previstos d'execució".
També insisteixen en reclamar una reunió amb Víctor Morlan, Secretari d'Estat de Planificació i Infraestructures per tractat sobre tots aquests temes.

Les obres d'ampliació de l'A-27 estan aturades des que el 22 de juliol de 2010 el govern central comuniqués que parava la construcció de l'Autovia A-27, que ha d'enllaçar la ciutat de Tarragona, Valls i Montblanc, amb motiu de la retallada pressupostària de l'any passat. El 5 de novembre de 2010 els alcaldes de Valls i Montblanc, els presidents dels consells comarcals de l'Alt Camp i de la Conca de Barberà i els presidents de les cambres de comerç de Valls, Tarragona i Reus van signar un manifest reclamant la construcció urgent de l'autovia A-27 Valls-Montblanc.

Els pressupostos generals de l'Estat per a l'any 2011 preveuen partides específiques per a quatre trams de l'Autovia A-27. Concretament: Tarragona-El Morell (més de 26 milions d'euros), El Morell-Variant de Valls (15 milions d'euros), Variant de Valls (7,5 milions d'euros) i variant de Valls-Montblanc (300.000 euros).

Segons s'assenyala en la moció aprovada pels alcaldes de la Conca "a data d'avui, constatem que en els trams ja licitats entre Tarragona i Valls l'obra no avança, i que la realitat actual és d'aturada total de l'execució de l'autovia A-27, i que per part del Ministeri de Foment no s'han donat les suficients garanties a les institucions i a la societat civil del Camp de Tarragona sobre el futur d'aquesta infraestructura

23.-NOVA ONADA DE ROBATORIS AL MUNICIPI, ARA A BELLTALL

La passada setmana, diversos magatzems agrícoles de Belltall, van ser objecte d'una nova onada de robatoris.
Novament des de la corporació tornem sol.liciten la col·laboració de tots els veïns. Per això qualsevol veí que vegui algun cotxe, furgoneta, o vehicle sospitós, prengui nota de la matrícula, marca, model i color i ho comuniqui a l'Ajuntament. És un problema difícil de solventar, però que pot millorar si tots els veïns estem vigilants de qualsevol moviment que ens faci malpensar.

24.INSTAL·LAT EL SEGON NOU DIPÒSIT DE SUBMINISTRAMENT D'AIGUA A BELLTALL

Font: Ajuntament de Passanant i Belltall

El passat dimecres 12 de gener, va ser l'encarregada de col·locar les peces del primer nou dipòsit de subministrament d'aigua a Belltall, i xarxa d'abastament en alta als nuclis de Passanant I Belltall

El dipòsit prefabricat, ha estat situat en el lloc previst per la seva instal·lació., un dels dos previstos d'instal·lar, d'acord amb el projecte redactat i adjudicat per la corporació amb un cost de quasi dos-cents setanta mil euros.

Aquests dipòsits tenen una cabuda de dos-cents cinquanta mil litres d'aigua cadascun, i serviran, primer per millorar el subministre d'aigua del poble de Belltall (fins ara alimentat per un dipòsit de nou mil litres d'aigua),

També, i durant aquest dies**, (ja vam explicar que degut a les baixes temperatures Belltall s'havia quedat dos dies sense subministre d'aigua i que podia ser que es procedia a fer talls del subministre en horari nocturn),** s'ha treballat per tal de poder donar solució definitiva a l'abastament d'aigua de Belltall, a través de la nova canonada d'impulsió que s'ha instal·lat i que eleva l'aigua des de l'estació de bombeig del camí de Passanant fins el dipòsit de distribució de l'Era del Malio. Per això, durant aquests dies s'ha instal·lat un nou equip de bombeig i en aquests moments ja arriba l'aigua sense passar pel dipòsit de la plaça de l'església. No obstant, el tub d'abastament provisional instal·lat el passat mes d'abril, encara no s'ha retirat, ja que cal elevar tota l'aigua existent en el dipòsit de la plaça de l'Església fins al dipòsit de distribució, moment en que l'antic dipòsit de la plaça de l'església quedarà fora d'ús.

25.Notícies de la web

MARÇ 2011

- **La Ramona de Ca l'Anton** ha rebut la medalla centenària del Departament de Benestar Social que va sol·licitar l'Associació (notícia El Punt).L'Associació demana més proveidors de **telefonia mòbil** pel poble (notícia El Punt).
- La **deixalleria mòbil** serà a la bàscula del 16 al 23 de Març.
- L'Associació recorrerà al Síndic l'actuació de l'Agència Catalana de l'Aigua respecte a la **depuradora de la Teulera.**
- **L'all de Belltall**, protagonista al programa Divendres de TV3 (més al Tauler d'anuncis).

Febrer 2011

- L'Associació ha demanat a l'Ajuntament que sol·liciti al servei de carreteres l'instal·lació de passos de vianants a Belltall.
- L'Associació ha rebut una carta on el Síndic de Greuges indica que ha sol·licitat resposta urgent a la Generalitat en el tema de la telefonia mòbil a Belltall.

Degut a que a Belltall només hi ha cobertura **de Vodafone**, l'Associació ha traslladat el seu número de telèfon de Telefónica a Vodafone.

Gener 2011

- L'Ajuntament publica **les Normes urbanístiques** del municipi aprovades per la Generalitat.
- L'Ajuntament millora **el punt TIC** del casal municipal instal·lant dos ordinadors (anunci).
- Ja es pot consultar a Internet la col·lecció de llibres sacramentals de la parròquia de Belltall de **l'Arxiu Històric Arxidiocesà de Tarragona.**
- Les baixes temperatures deixen Belltall sense aigua **(notícia Ràdio Montblanc**).
- Vídeo de la visita dels **Reis d'Orient** al poble.
- Dissabte 1 de Gener, a **les 19:00, els Reis d'Orient visiten Belltall** per repartir els regals entre tots els veïns i amics.
- Surt a **informació pública els estudis de la variant de la C-14 al** pas per Belltall (nota de premsa, documents).

26.Depuradora de la Teulera.L'Associació recorrerà al síndic....

Font: Diari EL PUNT

L' Associació de veïns i Amics de Belltall fa anys que demana a l' Agència Catalana de l' Aigua (ACA) que es faci la **depuradora de la Teulera** perquè la bassa de recollida té pèrdues. El President de l'entitat Pep Lloses considera intolerant " que l'ACA hagi contestat que no hi pressupost i que el fet de no disposar diners justificaria legalment la contaminació del sòl , quan d'altra banda la fiscalia de medi ambient –segons indica- està imputant alguns ajuntaments un delicte mediambiental perquè permet l'abocament d'aigües residuals" . En aquest sentit afirma " Es tracta d' un conflicte de competències de competències agreujat per la falta de finançament que no han de pagar forçosament els ajuntaments " i defensa la gestió duta a terme pel consistori de Belltall envers la problemàtica principalment perquè podria resultar-ne perjudicat. Per això la darrer assemblea de veïns va acordar recórrer al Síndic

27.1Volem més proveïdors de telefonia mòbil

Font: Diari EL PUNT

Des del passat mes d'octubre i després d'una llarga reivindicació, els veïns del nucli de Belltall disposen de cobertura de telefonia mòbil que ofereix la companyia Vodafone. Estan satisfets, però a mitges, explica el portaveu Pep Lloses, president de l'entitat veïnal, que opina: "Hauríem de poder disposar de més oferta, volem més proveïdors de telefonia mòbil, poder escollir com fa tothom la companyia amb què volem contractar el servei", i també afirma que "el fet que l'Ajuntament faci pagar un cànon per connectar-se a la nova antena dificulta especialment que altres empreses vulguin instal·lar-s'hi". En aquest sentit, creu que "la milionària inversió de 600.000 euros que va suposar aquesta infraestructura està desaprofitada" i que amb aquests diners "es podrien fer totes les depuradores del municipi".

En el darrer ple municipal, es va ratificar el decret d'alcaldia de compareixença **al recurs contenciós interposat per France Telecom contra l'ordenança fiscal reguladora de la taxa per aprofitament especial del domini públic local** a favor d'empreses explotadores de serveis de telefonia mòbil

27.2.l'ALCALDE replica al President de l'Associació de veïns

Font: Diari EL PUNT

L'Ajuntament de Passanant i Belltall ha sortit al pas de les afirmacions fetes pel representant veïnal Pep Lloses (publicades el 9 de març passat en aquest rotatiu), en referència al servei de telefonia mòbil al municipi, titllant-les de "gratuïtes". L'alcalde, Albert Bagué, afirma que "una persona que representa una entitat veïnal ha de saber que les subvencions són dirigides per la línia que es crea. Amb una línia de telecomunicacions, no es pot demanar una depuradora i aquestes línies no les convoca l'Ajuntament". Bagué també vol aclarir que "l'Ajuntament no fa pagar cap cànon a ningú, entre altres coses perquè l'antena no és de propietat municipal sinó de la Generalitat". Pel que fa al recurs contenciós administratiu interposat per France Telecom, Bagué afirma: "**Som un més dels quasi 4.000 recursos que s'han interposat contra aquest tipus d'ordenances"** i afegeix: "A Passanant i Belltall tenim Vodafone, a pobles veïns com Ciutadilla i Solivella no en tenen, i al nucli on jo visc, **la Sala de Comalats, no disposem de cobertura de cap companyia",** per la qual cosa espera que algun dia s'alliberin les antenes

27.La samarreta de Belltall a....

La samarreta de Belltall ha estat a **Jordània** i a la bonica ciutat escarpada a la pedra de Petra.