B E L L T A L L

NUM 89 TARDOR 2013. www.belltall.net

Amb el suport de: Diputació Tarragona

Edita: **Associació de Veïns i Amics Belltall.** *Coordinadors: Pep Lloses / Pau Tous*

Si voleu fer arribar les vostres col·laboracions, adreceu-les a:
Revista BELLTALL. Plaça de l'Església 4. 43413 Belltall **Tf: 628184590** Correu electrònic: belltall@tinet.cat
Preu 0.6 € Publicació trimestral de l'Associació de Veïns i Amics Belltall

SUMARI

1.- Junta Associació i sala Belltall
2.-Impacte parcs eòlics
3.-Història parcs eòlics a revista BELLTALL
4.-Física, Química i fitopatologia all Belltall
5.-Pere Tapias i all de Belltall
6.-Els Reis a Belltall
7.-Laia Lloses a la copa Europa patinatge
8.-All Belltall a SLOW FOOD Tarraco
9.-Variant Belltall.treballs geològics
10.- Municipis Independència
11.-Residus Impropis a la Conca
12.Canal Segarra Garrigues
13.-All de Belltall
14.-Mancomunar serveis a la Conca
15.-Temps enrere: Belltall, segle XIX
16.-La samarreta de Belltall ...
17.-Amics i veïns que ens han deixat

1.La Junta de L' Associació de veïns i Amics de Belltall treballarà per tal que l' Ajuntament obri la sala del Casal Municipal .

L' Associació de vens i amics de Belltall va escollir el passat 24 d' agost durant l'Assemblea general ordinària els nous membres de la Junta. La Junta està formada per 11 membres , el President continua estant **Pep Lloses**, mentre que el nou vice president primer és **Joan Maria Minguet**, el vice president segon **Miquel Angel Sans** , el secretari **Josep Miró** i la nova Tresorera **Laura Torrelles**. Completen l'equip els vocals (***Rosa Mº Tous, Jordi Miró, Pau Tous, Pau Minguet , Josep Berengué i Albert Manasanch***).

La nova Junta té damunt la taula un tema pendent sorgit de la darrera Assemblea general i és que la **sala del Casal Municipal torni a obrir-se**. La sala havia estat sempre oberta i arrel d' un Decret d'alcaldia l'Ajuntament la va tancar i ara per accedir-hi cal omplir una sol·licitud i en alguns casos fins i tot pagarà una fiança. Ja s' ha designat un equip de treball per gestionar aquesta problemàtica.

Uns altres del temes pendents són la **cobertura de mòbil** a Belltall, que és deficient i sols funciona per una companyia VODAFONE , i no tan bé com a Passanant que és on hi ha l'antena . Degut a això la connexió a internet a la biblioteca és molt lent i falla.

Tampoc s' han sol.lucionat els **problemes de la TDT** que segueix havent-hi zones de Belltall on no es veu.
La nova Junta ja s' ha distribuït les diferentes tasques per treballar amb les diferentes administracions per trobar solució a tots aquest problemes.

2.-Un estudi de la URV qüestiona els beneficis de l'eòlica als municipis

La repercussió econòmica dels parcs eòlics representa un 7,4% dels ingressos municipals de mitjana, un 12% a Passanant.

Després de les últimes eleccions municipals celebrades el maig de 2011,l'Ajuntament de la

B E L L T A L L

NUM 89 TARDOR 2013. www.belltall.net

Amb el suport de: Diputació Tarragona

Granadella (Les Garrigues) va canviar d'equip de govern.L'equip entrant es va trobar uns convenis signats entre l'anterior consistori i la indústria eòlica que els van semblar abusius i poc beneficiosos per al seu municipi. Així doncs, van decidir impugnar el conveni i encarregar un estudi sobre l'impacte econòmic de l'energia eòlica escala local, per tal d'observar i comparar la seva situació amb la del conjunt de municipis catalans.

La comissió jurídica assessora de la Generalitat es va mostrar conforme a l'anul·lació d'aquest conveni i, a més, va deixar oberta la possiblitat quel'empresa explotadora, Tarraco Eolica, abonés 2.270.000€ a les arquesmunicipals en concepte de compensacions pendents.

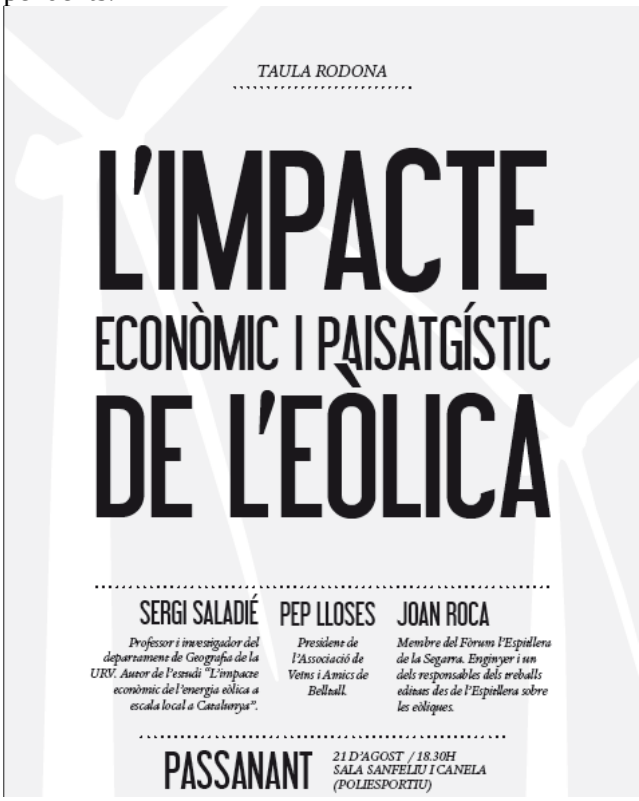

Sergi Saladié, professor associat i investigador de la Universitat Rovira i Virgili de Tarragona (URV) encarregat de l'estudi, per la seva part, va arribar a la conclusió que la repercussió dels beneficis econòmics municipals de les centrals eòliques és irregular i que està relacionat amb els tipus d'impostos aplicats i els convenis signats, més que no pas amb la distribució territorial, a més d'observar com l'impacte laboral de les centrals eòliques a escala local és pràcticament nul.

*

Repercussió irregular dels beneficis*

Els ingressos anuals procedents de les centrals eòliques són, de mitjana,de 4.944€ el MW instal·lat, una xifra que suposa només un 3,35% de la facturació que n'obtenen les empreses. Aquests beneficis, a més, són molt irregulars arreu del territori. Representen un 7,4% del total d'ingressos dels municipis, però a pobles com Forès, amb un 41,3%, o Fulleda, amb un49%, el percentatge sobre el total d'ingressos és molt superior. **En el cas de Passanant i Belltall, els ingressos provinents dels parcs eòlics representen el 12% del total.**0,3% del llocs de treball per MW instal·lat

Un dels arguments de les administracions i la indústria eòlica per implantar-la als municipis és la creació d'ocupació i "la millora del reequilibrament territorial mitjançant una important generació d'activitat econòmica". Malgrat això, el propi Pla de l'Energia de Catalunya 2012-2020 reconeix que del miler de persones ocupades del sector eòlic, la gran majoria estan concentrades a l'àrea metropolitana de Barcelona.

L'estudi de Saladié ha constatat que la contractació local per part de les empreses eòliques se situa en tan sols un 0,3% de llocs de treball (fixes eventuals)

per MW instal·lat del total de la població activa d'aquests municipis. **En el cas de Passanant, no s'ha contractat ningú.**

Només un 3,2% dels ingressos de les eòliques retornen a Passanant i Belltall

Els impostos obligatoris anuals aplicats a les empreses explotadores són dels més baixos.Per tal de recollir la informació dels ingressos que obtenen els municipis dels parcs eòlics, l'investigador Sergi Saladié va enviar un qüestionari a cada consistori. Segons les dades extretes de l'Ajuntament de Passanant i Belltall, els ingressos **del 2011 procedents de les centrals eòliques van ser de 95.900€.**

En base a aquestes dades i la producció d'energia del nostre municipi, Saladié calcula que el rendiment econòmic de la potència eòlica instal·lada sobre el total d'ingressos és de 4.981,8€/MW.

El mateix estudi mostra com tan **sols un 3,2% de la** facturació de les empreses eòliques retorna a Passanant i Belltall, un percentatge per sota de la mitjana del conjunt dels municipis, que se situa en un 3,4%. Tarrés, amb un 4,3% obté el percentatge més elevat, mentre que Colldejou, amb un 0,8% és el municipi on l'eòlica retorna menys beneficis.

***Recomanacions per millorar els ingressos municipals**

Saladié ha constatat que el major rendiment municipal de l'energia eòlica s'obté en aquells municipis (Tarrés, Cabra del Camp, Llorac i Fulleda) amb els impostos obligatoris anuals (IBICE i IAE) més elevats i convenis al voltant dels 3.00€/MW.

De fet, en general, els beneficis municipals podrien ser majors si els consistoris augmentessin aquests impostos anuals: l'IBICE (Impost sobre les Béns Immobles de Característiques Especials), l'IAE (Impost sobre les Activitats Econòmiques) i les taxes.

En el cas de Passanant i Belltall , els ingressos obtinguts a través dels **impostos obligatoris el 2011 eren 38.150€, mentre que els beneficis procedents del conveni ascendien a 57.750€.** L'estudi mostra que és un dels municipis amb l'IBICE més baix, però amb un conveni que se situa al voltant dels 3000€/MW, tal i com es recomana.
Aquest conveni es basa en el percentatge de facturació de la central eòlica, però amb un mínim per MW instal·lat.

Això vol dir que si la central no factura aquell mínim, l'Ajuntament cobrarà igualment. Per tant, el consistori s'assegura una facturació mínima anual.

3.-Història dels Parcs Eòlics a Passanant I Belltall. A la revista de Belltall

Més d'una cinquantena de persones a la xerrada sobre l'impacte econòmic i paisatgístic de l'energia eòlica amb en **Sergi Saladié, geògraf i professor de la URV**, en **Joan Roca del Fòrum l'Espitllera** i el **Pep Lloses, de l'AVV de Belltall.**

B E L L T A L L

NUM 89 TARDOR 2013. www.belltall.net

Amb el suport de: Diputació Tarragona

Pep Lloses va presentar la historia dels Parcs eòics per mitja dels artícles publicats a la revista Belltall.

Nº	DATA	DESCRIPCIO
48	ESTIU 2003	AVANTATGES I INCONVENIENTS ENERGIA EÒLICA
52	ESTIU 2004	El Pati. Oposició consell comarcal de la Conca al Parc TALLAT
53	TARDOR 2004	DOGC 4205-55 TALLAT (33 MOLINS /80 M ALÇADA/ 77M diàmetre). OGAU (OFICINA GESTIO AMBIENTAL AUTORITZADA)
54	HIVERN 2004	Reunió informativa a Belltall (alcalde, tinent alcalde. FORQUES 15 (7 a Belltall) / Tallat 33 (7 Belltall)
55	PRIMAVERA 2005	MAPA EÒLIC CATALUNYA
56	ESTIU 2005	Visita Parc eòlic Rubio. Ajuntament i membre AAVV
57	TARDOR 2005	Parc eòlic Tallat
58	HIVERN 2005	Dogc 4485 07/01/2005 .Canvi a FORQUES (2MW alçada 78 m / rotor 90 m)
59	PRIMAVERA 2006	FORQUES II (6 molins, 78m / 90 dia).Alcalde visita ACCIONA a Navarra.
60	ESTIU 2006	Eòlics crearan 8 LLOCS TREBALL. Línea evacuació EXP 2006/022109C
61	**TARDOR 2006**	**Inici Parc Eòlic TALLAT**
62	HIVERN 2006	**NO ENS CALEN MES PARCS EÒLICS (recollida signat** Aprovat FORQUES II
63	Primavera 2007	Línea Aérea Montargull-Forques **Reunió info Ajuntament** **TALLAT 6600(iae) + 33000** **FORQUES 4800 + 24000** **FORQ.II 7200+ 3600** ***TOTAL 18600+ 116000€*** ***2007 CULTURAL (50000€ "CASTELL PASSANANT"*** RUTA CISTER I PARCS EÒLICS QUEIXA NO MÉS PARCS EÒLICS
64	ESTIU 2007	FORQUES II..molí "desviat"
65	Tardor 2007	Instal·lació Eléctrica
66	HIVERN 2007	Línea evacuació . Fotos parc eòlic forques
67	**PRIMAVERA 2008**	**Inauguració parc tallat Parc eòlic GERRSA**
68	ESTIU 2008	**Les forques EN FUNCIONAMENT**
71	Primavera 2009	Energia eòlica a Catalunya **TSJC TALLAT INCOMPLEIX LLEI D' URBANISME**
74	Hivern 2009	Ampliació substació FORQUES canvi amo. GESTCAM EOLICA GOVERN APROVA NOU DECRET TRAMITACIO PARCS EOLICS
75	PRIMAVERA 2010	Al·legacions parc eòlic CONESA II **MAPA EÒLIC CATALUNYA 2010** Impacte a la Conca
79	PRIMAVERA 2011	**TSJC SUSPÈN MAPA EÒLIC DE CATALUNYA**
80	ESTIU 2011	Les Forques II **JUTGE DICTA ENDERROC PARC EÒLIC TALLAT** Ajuntament no té por batalla legal
82	HIVERN 2011	FORQUES II INICI OBRES
83	PRIMAVERA 2012	SUSPESA PRIMA PARCS EÒLICS Història centrals eòliques
86	HIVERN 2012	**PARC EÒLIC TALLAT S' HA DE DEMOLIR**
88	ESTIU 2013	**EL TALLAT NO ES DESMUNTA**

4.-Física . Química i fitopatologia de l'all de Belltall

El dissabte 2 de Novembre l' **Agrupació de productors d'all de Belltall** va organitzar una xerrada a Belltall per parlar de la Ciència en la **producció** de l'all de Belltall basada en les dades recopilades en bibliografia i en les experiències pròpies del productor i membre d el' Agrupació **Pep Lloses.**

La Presidenta de l' Agrupació **Neus Berenguer** es va marcar un seguit d'objectius per potenciar l'all de Belltall, el primer era promocionar el consum i assegurar que la Producció no es perdia .
Un altre objectiu era treballar per conèixer la ciència que hi darrera la producció de l'all de Belltall. Aclarir els mites de Per què es moren els alls en un lloc determinat i que cal fer per augmentar la qualitat i productivitat de l'all de Belltall.

En aquest sentit la presentació de Lloses va dividir l'exposició en tres parts : química , física i fitopatologia. Tots tres aspectes afecten a la qualitat i productivitat de l'all. Referent a la **química** es va detallar que un aspecte clau es analitzar les terres per conèixer els minerals que té i els que els hi falten per assegurar que la planta té les condicions ideal per créixer (adobs, fems) .

Pel que fa als **aspectes físics** , en tenim dos que són incontrolables com es la temperatura i la humitat , però n' hi ha un altre que si que és controla com assegurar que s'eliminen les males herbes i retenim l¡ humitat del sol : treball manual d' entrecavar.

Finalment vam arribar als **aspectes fitopatologics.** Els virus, fongs i nematodes, que estan en la pròpia llavor o en l'ambient i que són difosos per insectes(pugons). Aquí es van exposar els resultats de les diferents analítiques realitzes per part del Departament d' Agricultura (Sanitat Vegetal) durant els anys 2012 i 2013 per tal d' identificar quins virus, fons i nemàtodes es trobaven en els alls.
A la reunió hi van participar una trentena de productors i es va establir un col·loqui molt productiu , on vam compartir coneixements tècnics i experiències. I on es van proposar accions a desenvolupar com tractaments de les llavors, producció in vitro d'all de Belltall lliure de virus. Els avanços en els treballs es presentaran en properes reunions informatives.

Finalment el conferenciant va concloure que aquest treball no hagués estat possible sense la col·laboració del **Departament d' Agricultura de la Generalitat de Catalunya i l'aportació de Jordi Miró , Josep Berengué i Miquel Angel Sans**. La presentació es podrà trobar a la web de l'Agrupació de productors d'all de Belltall (www.alldebeltall.cat

5.-Pere Tàpias i all de Belltall

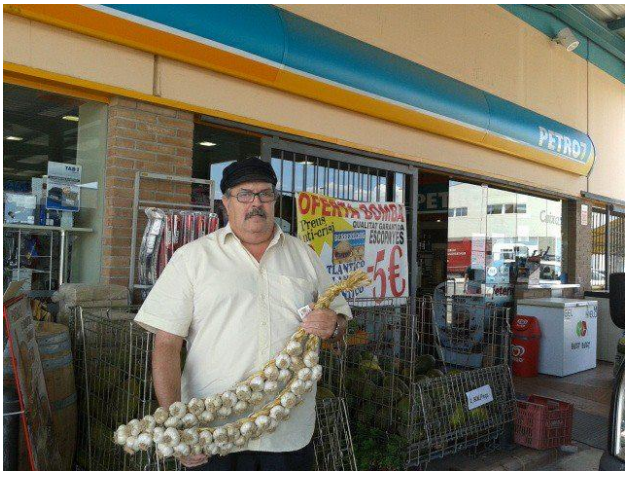

BELLTALL
NUM 89 TARDOR 2013. www.belltall.net
Amb el suport de: Diputació Tarragona

6.-Els Reis a Belltall

Dissabte 4 de Gener 2013 : Reis d' Orient

De nou els Reis d' Orient visitaran Belltall per repartir els regals entre tots els veïns i amics. **A les 7 de la tarda** a l' Església de Sant Pere de Belltall.

Els reis distribuiran regals per tots els nens, nenes del poble i rodalies.

7.-Laia Lloses 6ena en categoria Juvenil a la Copa d' Europa de patinatge artístic

Font: Nova Conca

Els dies 15 al 17 d' Octubre s' ha celebrat a Gujan-Mestras (França) la Copa d' Europa . La patinadora del Reus Deportiu Laia Lloses va ser-hi present amb **la seva** entrenadora **Rosa Mª Romero** .

En el programa curt **Laia Lloses** va realitzar una brillant actuació que li va suposar la cinquena posició. En el disc llarg **Laia** va sortir al darrer grup, el de les millors, i va fer una bona actuació. Aquesta actuació li va valer la 6ena posició final .

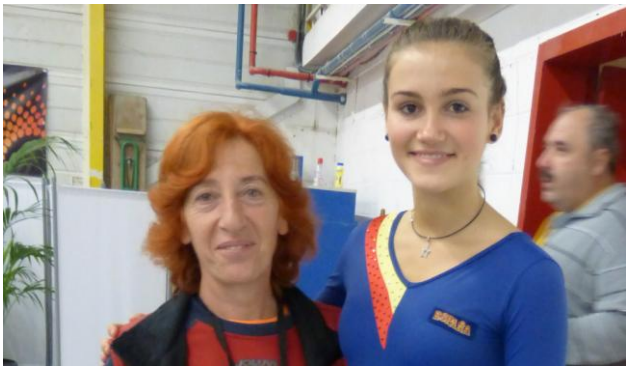

Aquesta excel.lent 6ena posició és la millor posició que ha obtingut Laia en les seves tres participacions a campionat d' Europa. També cal tenir en compte que es Juvenil de primer any i competia amb patinadores de segon any. Una bona actuació que posa fi a *la temporada de Laia Lloses on en categoria individual ja va ser primera en el territorial , tercera al campionat de Catalunya i 5ena a Espanya*.

Juvenil Femení

1era	Ana Turel (Eslovènia)	310.1
2ona	Pamela Maronese (Itàlia)	302.4
3era	Gioia Giraldi (Itàlia)	298.9
4ta	Michela Cima (Itàlia)	288.5
5ena	Madalena Serrrao (Portugal)	278.8
6ena.-	**Laia Lloses (Reus Deportiu)**	**275.5**
7ena	Judit Armingau (Terrassa)	269

8.-All de Belltall present a SLOW FOOD Tarraco

9.-Variant de Belltall . Inici dels treballs geològics

Els treballs geològics previs a l' inici de qualsevol obra, ja s' han iniciat en els terrenys afectats per la Variant. Contracte de serveis per a l'assistència tècnica per a la redacció del projecte constructiu de millora general. Variant de Belltall. Carretera C-14, del PK 53+000 al 55+650. Tram:Passanant. Clau: VT-08111-Pressupost base: 253.700,00 € (sense IVA)

En les següents fotos podeu veure el punt on els geòlegs van prendre mostres del sòl.

Us adjuntem el plànol,del projecte de variant de Belltall

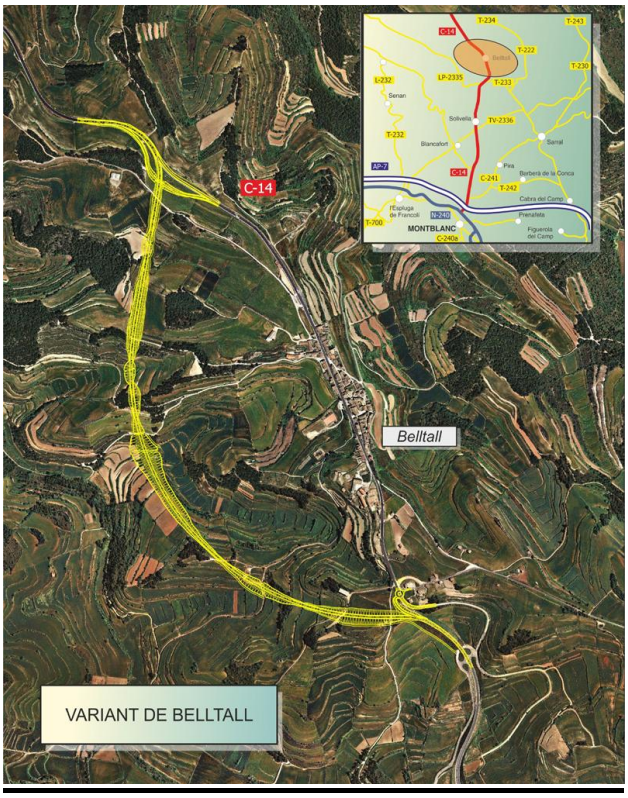

10:Municipis per la Independència

Font www.municipisindependencia.cat

L'Ajuntament de Solsona ha acollit avui la trobada del Consell Directiu de l'Associació de Municipis per la Independència (AMI), l'òrgan de govern format per representants municipals de totes les comarques del país. Encapçalats per l'alcalde de Vic i president de l'AMI, Josep M. Vila d'Abadal, i l'alcalde de Solsona, David Rodríguez, una trentena d'alcaldes i regidors han tractat la intensificació de l'assetjament judicial de la delegació del Govern espanyol a Catalunya contra els municipis sobiranistes. La delegada espanyola María de los Llanos de Luna ja ha signat 184 processos per aprovar mocions de sobirania fiscal, no penjar la bandera espanyola als balcons dels consistoris, haver-se declarat "territori català lliure i sobirà" o pel pagament de la quota anual a l'AMI. Aquests processos, però, no semblen tenir gaire èxit entre els jutges, que ja n'han arxivat o desestimat 14. En aquest sentit, l'AMI presentarà una demanda contra la delegada espanyola per malversació de fons públics. El president de l'AMI ha estat contundent a la seva compareixença amb els mitjans de comunicació: "La delegació de l'Estat espanyol, en lloc de posar-nos obstacles, hauria d'estar al costat dels ajuntaments i ajudar-nos."

El Consell Directiu també ha escollit l'alcalde de Flix, el socialista Marc Mur, com a nou secretari de l'organització en substitució de Josep Manel Ximenis, hores d'ara ex alcalde després que va prosperar una moció de censura en contra seva a Arenys de Munt. Després d'agrair la tasca feta per Ximenis, Vila d'Abadal ha destacat la presència d'un membre del Partit dels Socialistes de Catalunya (PSC) al nucli dur de l'organització municipalista. Per al president de l'AMI, "això reforça el pensament dins del PSC a favor del Dret a Decidir i també de l'independentisme. No és pas casualitat que a l'AMI s'hagin adherit més de 80 municipis amb alcalde socialista".

Els regidors i alcaldes també han acordat insistir en l'exercici de la sobirania fiscal al món local. És a dir, la liquidació dels impostos que recapten a l'Agència Tributària de Catalunya (ATC) en lloc de fer-ho a l'hisenda espanyola. Un total de 58 ajuntaments i consells comarcals ja ho estan fent amb plenes garanties i 169 més han aprovat mocions per fer-ho properament. L'AMI procurarà ampliar el nombre d'administracions que exerceixen la sobirania fiscal a partir del primer trimestre de 2014.

En relació amb l'enquesta sobre el suport a la independència presentada per l'AMI a finals d'octubre, els responsables de l'entitat han destacat que s'ha demostrat una àmplia unitat a la societat catalana perquè es convoqui el referèndum

d'autodeterminació. L'AMI aposta perquè aquesta consulta s'organitzi la tardor vinent i que la pregunta i les respostes siguin clares, sense cap opció a interpretació perquè es tornaria a l'inici del procés. Igualment, l'AMI demana un esforç d'unitat entre els partits polítics per garantir un procés d'unitat de tots els catalans.

El president de l'AMI i l'alcalde de Solsona s'han trobat prèviament al Consell Directiu amb alcaldes i regidors del Solsonès, una de les comarques amb més ajuntaments adherits a l'entitat.

11.-Augmenten els residus impropis en la recollida selectiva de la matèria orgànica

La Conca de Barberà aquest últim trimestre ha augmentat la recollida de matèria orgànica en un 2,23 % respecte a les dades del 2012. La recollida selectiva de matèria orgànica (restes de menjar i restes vegetals de mida petita) ha augmentat tenint un percentatge de recuperació del 42,83 %, i s'han recollit un total de 428,9 tones de matèria orgànica en àrees d'aportació.

Aquestes dades d'augment de quantitat de la matèria orgànica, no són del tot bones, ja que s'ha detectat un increment dels impropis en aquesta fracció. Els impropis són tots aquells residus que es llencen a la fracció orgànica i no formen part d'aquesta fracció.

La presència d'impropis a la matèria orgànica comporta una dificultat en el tractament i la valorització de la fracció orgànica. També dificulten l'aireació del material i augmenta el risc de generar olors en el procés de compostatge.

De retruc, l'encariment del tractament de la orgànica, ja que comporta una extracció dels impropis de la matèria orgànica que requereix d'unes instal·lacions més complexes, a més del cost afegit que comporta la gestió del rebuig que generen aquests impropis.

Finalment això repercuteix en l'empitjorament de la qualitat del compost dificultant la seva comercialització. Malgrat els equips de separació dels impropis en les instal·lacions, quants més impropis entren amb la matèria orgànica, més impureses resten en el compost final.

Segons les caracteritzacions realitzades aquest últim trimestre, en que ens trobem en un 15% d'impropis, a la comarca els residus impropis més habituals que es troben a la matèria orgànica són: les bosses de plàstic, les càpsules de cafè, seguides d´altres envasos, productes tèxtils, i paper i cartró, entre d´altres. Els ciutadans de la Conca de Barberà tenen un repte a superar ja que les dades reflecteixen que el percentatge de materials impropis registrats durant aquest últim trimestre del 2013 a la fracció orgànica és molt alt i evidencien que una part de la població no separa correctament la brossa.

Una altra fracció on també s´ha detectat un alt nivell d´impureses és en la d´envasos. Com el seu nom indica, aquesta fracció està destinada només a envasos i contenidors d´aliments de tot tipus, si bé no s´ha de confondre amb la brossa per a tots els tipus de plàstics o ferralla.

Des del servei de Medi Ambient es recorda la importància de realitzar la recollida selectiva correctament ja no només per motius de conscienciació mediambiental, sinó també per motius econòmics.

El servei de Medi Ambient vol animar als usuaris a continuar millorant el reciclatge de la fracció orgànica, ja que només amb la cooperació dels ciutadans i ciutadanes es podrà tornar a aconseguir les dades tan positives que teníem aquest últims anys i fer que la Conca de Barberà sigui un model comarcal a seguir

12-.-Agricultura comença les obres del Segarra-Garrigues que permetran posar en reg 20.000 ha el 2017

El Govern invertirà més de 60 milions d'euros a donar continuïtat a les obres que faran arribar l'aigua per regar a Sarroca, Verdú, Castelldans i les Borges Blanques

El conseller d'Agricultura, Ramaderia, Pesca, Alimentació i Medi Natural (DAAM), Josep maria Pelegrí, acompanyat del delegat del Govern, Ramon Farré, del director de la divisió d'obres hidràuliques de Infraesructures.cat, Albert Farreras i del subdirector general d'Infraestructures Rurals del Dept. d'Agricultura, Antonio Enjuanes, ha donat el tret de sortida aquest migdia a les obres de continuïtat del canal Segarra-Garrigues que permetran habilitar en els pròxims 4 anys, 20.000 ha de reg en els àmbits de Sarroca, Verdú, Castelldans i les Borges Blanques.

El Departament d'Agricultura, conjuntament amb Infraestructures.cat, que s'encarrega de l'execució de l'obra, ha iniciat ja les obres de la xarxa de distribució pertanyent al municipi de Sarroca de Lleida, amb una superfície total neta de 698,5 ha. Això obeeix a la voluntat del Govern de prioritzar les obres en que els regants s'estan apuntant al reg de manera important, com és el cas d'aquesta part corresponent al municipi de Sarroca de Lleida, en que els regants estan demanant que es planifiqui l'inici de les obres per poder regar el més aviat possible.

Aquesta xarxa de distribució, una vegada construïda, disposarà d'una xarxa secundària amb una longitud de 40,2 km de canonades i d'una xarxa terciària amb 3,2 km de canonada. S'instal•laran 284 preses de reg i 137 hidrants que alimentaran un total de 333 parcel•les regables.

El pressupost previst per a les actuacions és de 10.027.902,68 euros.

Prèviament a la obres de regadiu s'ha realitzat la concentració parcel•laria de Sarroca de Lleida-Torres de Segre amb una superfície de 1.489 ha.

Els treballs de reparcel•lació a la zona de Sarroca de Lleida-Torres de Segre es troben en la recta final i es preveu l'inici imminent de l'execució de les obres que han de permetre l'accés a les noves finques per part dels 332 propietaris que es beneficiaran de l'actuació promoguda pel departament d'Agricultura, Ramaderia, Pesca, Alimentació i Medi Natural, i que cultiven les noves propietats des del mes de febrer de 2012.

Finalment la Generalitat posarà a disposició de l'actuació un pressupost de 1.147.000 euros per dur a terme l'obertura d'un total de 14 km de nous camins que connectaran les 656 finques resultants del procés administratiu. A més, es consolidarà l'actual xarxa de camins i s'executarà el principal drenatge de la zona que té una llargada de més de 3,3 km.

Els treballs de la concentració han permès una reducció molt significativa del nombre de parcel•les que inicialment aportava cada propietari al procediment, la qual cosa ha facilitat la constitució d'explotacions agrícoles més viables, ja que s'han pogut disposar de forma confrontant contigua les propietats dels diferents membres de les explotacions familiars, produint-se així un efecte multiplicador en el procés d'agrupament de finques. De la mateixa manera s'han pogut integrar en les explotacions resultants les parcel•les que els propietaris han adquirit durant el procediment de reparcel•lació així com les d'aquells propietaris que les han volgut traslladar al costat de les explotacions dels seus cultivadors.

Les actuacions en matèria de regadius són una aposta prioritària del DAAM, amb la finalitat de contribuir al desenvolupament d'una agricultura i ramaderia més competitives, que permetin garantir les rendes i fixar la població al territori, així com la

millora de les condicions de vida de la població beneficiada.Malgrat les dificultats, el Segarra-Garrigues tira endavant

El conseller ha recordat que aquesta obra es va "desencallar" gràcies a la nova forma de gestió de l'obra impulsada pel Govern", a través de les modificacions que va introduir a la llei òmnibus per facilitar als regants la seva participació en el finançament i a l'establiment del condicionant que hi hagi un percentatges d'adhesions elevat (80%) per iniciar els regadius per tal de prioritzar que l'obra s'executa allà on hi ha iniciativa i allà on es pugui aprofitar immediatament la infraestructura.

Pelegrí ha insistit en el fet que el procediment de finançament previst a la llei òmnibus resulta més econòmic per a l'agricultor i ha conclòs que "com en tota obra d'aquesta envergadura, hi ha dificultats, però amb voluntat i coresponsabilitat totes aquestes poden ser superables. Ho estem demostrant".

Per la seva banda, el president i conseller delegat 'Infraestructures.cat, Joan Lluís Quer, ha destacat que aquesta obra pot continuar endavant després d'una "important tasca d'aplanament dels compromisos financers d'aquest projecte". A través del pla de proveïdors i d'un acord amb les entitats financeres i el concessionari s'han saldat els deutes anteriors i s'han reduït considerablement les anualitats futures d'aquesta obra.

Per a l'exercici 2014 es preveu rellançar les inversions destinades al regadiu Segarra-Garrigues, tant pel que fa a les obres de transformació com a les mesures compensatòries prèvies a zones de futur regadiu i a accions correctores. Aquestes accions es faran sempre amb l'acompanyament dels regants que es comprometin a acollir-se al sistema de reg, un cop es vagin executant les infraestructures principals. Des d'aquí voldria animar als empresaris agraris que se sumin al projecte, ja que comptem amb ells per aconseguir el llindar d'adhesions per iniciar les obres de la xarxa de distribució" ha senyalat el conseller.

El passat mes de juliol el Govern de la Generalitat, a través d'un acord amb el govern espanyol garantia el finançament i l'aportació econòmica fins al 2017 per continuar les obres del Segarra-Garrigues. Gràcies a aquesta inversió de 60M€ es preveu l'execució i posada en regadiu de 12.137 hectàrees regables en el període 2013-2017, que permetran entrar en reg els àmbits de Sarroca, Verdú, Castelldans i les Borges Blanques, la qual cosa suposa que el canal arribi a un total de 20.000 hectàrees de reg.

Per a l'any 2014, les aportacions previstes en el projecte de pressupost per part del Departament d'Agricultura a l'empresa Infraestructures de la Generalitat per a finançar aquesta inversió és de 21,7 milions d'euros. Així mateix, per al 2014 es preveu l'execució d'altres inversions en infraestructures de camins i regadius. En concret, es preveu avançar de forma important en l'execució de les obres de regulació i distribució del regadiu Segrià Sud i en les obres de la xarxa de distribució dels regs de l'entorn de l'embassament de Rialb als termes municipals de Peramola i Bassella a l'Alt Urgell.

13.-All de Belltall

Font. www.vilaweb.cat

A la Conca de Barberà hi ha un petit poble de trenta habitants, Belltall, que s'ha fet un nom gràcies als alls que s'hi cultiven de temps immemorial: el de Belltall és un all de secà que es cultiva a vuit-cents metres d'altura, de gra més petit que el d'altres zones i pla per la part de sota, molt concentrat, com si fos una fruita verda, de textura molt fina i que és més difícil de dissoldre si es vol fer allioli per exemple. Aquests darrers dies de lluna vella, la pagesia i els sobrevinguts al tros, amb la terra llaurada, han plantat els alls per a la collita de l'any vinent.

La història dels alls de Belltall ens l'explica el professor i crític d'art Joan M. Minguet Batllori, que ja fa anys que té una casa al poble. La família d'en Joan del Porxo, tal com l'anomenen, i d'altres, veient

que els pagesos vells anaven deixant de cultivar la terra i que el conreu dels alls, de tradició centenària, es podia perdre, van decidir agrupar-se i constituir l'Agrupació de productors d'all de Belltall, que va néixer l'any 2011. Són catorze cases que produeixen alls (unes altres cinc cases també ho fan sense formar part de l'agrupació). Aquests alls són d'agricultura ecològica, tot i que no en tenen el certificat. És un producte emparat per Slow Food i aquestes famílies avui tenen pràcticament tota la producció venuda.

La iniciativa es va rebre bé entre els pagesos de més edat del poble, que van deixar les terres durant tres anys perquè els més joves poguessin continuar el cultiu i no es perdés la llavor. I els van transmetre la tradició. Tot el treball es realitza manualment (plantar, escugular, entrecavar, arrencar i enforcar). I s'ha de tenir en compte que el tros on es cultiven els alls enguany s'haurà de deixar en guaret (reposant) el següent, o s'hi haurà de cultivar un altre producte.

Els alls es planten els mesos de novembre i desembre, en lluna vella, perquè la saviesa que ve de molt enllà demostra que és el millor moment per al creixement de la planta, que sinó la terra escup l'all. Cada all de grill vermell donarà una nova cabeça. Durant l'hivern s'hi fa poca cosa al camp, que no es rega ni es tracta de cap manera, tot i que és fonamental entrecavar i birbar la terra (treure les males herbes), per escrostonar-la i que pugui respirar i absorbir millor els nutrients.

La planta comença a treure la tija, i cap al maig de la tija en surt el cúgol, que és d'allà on en sortiran les flors. El cúgol es deixa créixer una mica (perquè és una delícia menjar-lo) i es talla, per enganyar la planta i que creixi cap avall i engrossir la cabeça. A finals de juny les cabeces es cullen una a una. Després es deixen assecar (al mateix camp o en tancats, alçats, perquè s'han d'airejar) unes setmanes i es pelen perquè quedi la pell blanca. Aquest any la producció és de gran qualitat perquè va ploure en abundància a la primavera.

El darrer pas del procés és enforcar els alls, perquè d'aquesta manera es conserven molt millor. A Belltall és tradició enforcar amb canya de sègol (en d'altres indrets es fa amb canya d'altres cereals). Es fan forcs de deu, quinze i vint-i-cinc cabeces. Cada primer dissabte d'agost se celebra la feta de l'all a Belltall

14.-ELS CONSELL COMARCAL MANCOMUNA UN TOTAL DE NOU SERVEIS DELS AJUNTAMENTS DE LA COMARCA

Font : Consell Comarcal Conca de Barberà

Mancomunar serveis és una de les millors receptes per augmentar l'eficiència dels serveis que presten les administracions públiques. A més, en comarques rurals com la Conca de Barberà ha estat la única possibilitat de fer arribar serveis als habitants dels petits municipis.

El Consell Comarcal de la Conca de Barberà està aplicant aquesta fórmula des de fa ja molts anys. Per això, en aquests moments, l'administració comarcal gestiona un total de nou serveis bàsics que es presten, arreu de la comarca, allà on són necessaris.

Entre aquests, el més important, des del punt de vista de la seva repercussió econòmica en l'ens comarcal, és el de la recollida i tractament de les escombraries. També relacionat amb el medi ambient i els residus hi ha la gestió de les depuradores d'aigua existents a la comarca.

En altres àmbits el Consell Comarcal garanteix altres serveis públics com els serveis socials bàsics, el transport i els menjadors escolars, l'assistència tècnica als ajuntaments, la dinamització juvenil municipal, etc.

En l'àmbit econòmic, malgrat que no es tracta d'una competència directa, els ajuntaments de la comarca van impulsar, a través del Consell Comarcal, actuacions tant importants per a la dinamització del teixit econòmic de la comarca com el viver d'empreses Concactiva, a Montblanc, o el Viver de Celleristes de Barberà de la Conca.

Relació de serveis que es presten a nivell comarcal:

- Assistència en gestió de la documentació administrativa
- Assistència informàtica i administració electrònica
- Assistència urbanística
- Dinamització juvenil municipal
- **Gestió dels sistemes de sanejament d'aigua**
- Promoció econòmica
- Promoció turística municipal
- **Recollida, transport i tractament dels residus municipals**
- Serveis socials d'atenció primària

I aquesta voluntat de sumar esforços continua molt viva. **Des de fa temps el Consell Comarcal està analitzant amb els ajuntaments la viabilitat de mancomunar, a nivell comarcal, els serveis municipals d'abastament d'aigua**

15.-Temps enrere

Col.laboració Isidre Ca l'Esquerrer

BELLTALL AL SEGLE XIX

En el llibre de la Confraria de Roser, de qual ja vam parlar en l'anterior edició d'aquesta revista, al segle XIX només hi consta una única relació de confrares, i està datada **l'any 1859**. D'aquest registre es pot deduir que al citat any a Belltall és comptabilitzaven unes **61 cases habitades i la rectoria**. Unes 24 cases més que a l'inici de segle.
No hi ha cap més referència concreta de l'evolució de les cases en el decurs del segle; però, de les dades extretes dels registres de baptismes i matrimonis, i tenint en compte les famílies que no es consoliden al poble o emigren a altres localitats, podem fer la següent aproximació:
Primer terç: 54 cases habitades i la rectoria
Segon terç: 67 cases habitades i la rectoria
Tercer terç: 84 cases habitades i la rectoria

Localització de les cases habitades a l'any 1859
Les cases del poble estan consolidades en el nucli antic, i ja ocupen la part nord-oest dels carrers Major i de Baix, arribant fins a la placeta on hi ha actualment la font.
Al carrer de Dalt, les cases habitades arriben fins al final del carrer, i l'ocupen tot, amb algun corral o pati intercalat.
També hi ha 5 cases habitades al carrer Sant Joan i Cal Mestre (actual Cal Domigo) a la Carretera Alta.
Localització de les cases habitades al final del segle XIX
Durant el tercer terç del segle XIX a Belltall la construcció de cases va ser notable, ja que les noves edificacions es van estendre per tot el poble.
Els carrers Sant Joan i Major van acabar el segle amb les cases ocupant tot el seu recorregut, només amb algun pati o corral intercalat.
A la Carretera Alta i a la Carretera Baixa, hi va haver moltes edificacions, i no més d'una dotzena de les que formen la seva actual estructura, són del segle XX.
També es van construir una part de les cases del carrer Sant Antoni.

Cognoms més coneguts assentats a Belltall el segle XIX

Amenós – Marian Amenós Canela de Cal Batlle de Glorieta va casar-se l'any 1809 amb la pubilla de

Belltall Magdalena Berenguer Inglès. El cognom Amenós es va mantenir a Cal Ros, i Cal Cabaler el Ros.
Joan Amenós Miró de Glorieta es va casar el 1818 amb Francesca Llorach Thomàs, pubilla de Ca la Manuela de Belltall. Cal Manuelo, Cal Ramon de Manuelo/Ca la Josefina del Parranxet i Cal Joan del Manuelo (Borrasco) porten el cognom Amenós.

Bonet – Josep Bonet Rull, mestre vidrier de Cal Prim de Fulleda, l'any 1809 es va casar amb Francesca Batlle Planes de Cal Carlà de Belltall. Els descendents de la parella els trobem a Cal Prim (BONET-SANS), Ca l'Arcís, Ca l'Esquerrer i Cal Miqueló

Querol – Magí Querol Mallafré de Solivella, el 1842 es va casar amb Maria Berenguer Marimon, pubilla de Cal Pau de la Bassa. El cognom es va mantenir a la mateixa casa.
A Cal Pere el Pau, i a Cal Magí el Pau.
Fabregat – Jaume Fabregat Puig de Forès es va casar l'any 1850 amb Maria Miró Briansó, pubilla de Cal Jaume de Belltall. El cognom Fabregat té continuïtat a Cal Jaume.

Tarragó – Jaume Tarragó Gené, fill de Joan de Solivella i de Maria Antònia Gené de Belltall, en casar-se s'establir a Belltall i fundar Cal Salat a l'any 1848.
L'àvia i la mare del Jaume eren de Belltall, i la primera en quedar-se vídua de Ramon Gené, s'havia casat a Solivella amb Josep Tarragó Salat.
També van casar-se entre ells Joan Tarragó i Maria Antònia Gené, que eren fills dels seus primers matrimonis, i pares del Jaume.
El cognom el trobem a Cal Salat i a Cal Cuixela.

Cartanyà – Bernat Cartanyà Bové, ferrer natural de Vilavert, va arribar a Belltall a meitat de segle, i el cognom Cartanyà el trobem a Cal Ferrer-vell.

Roset – Jaume Roset Querol, de Santa Coloma de Queralt, va casar-se l'any 1854 amb la pubilla de Belltall, Francesca Miró Bonet. El cognom Roset es va mantenir a Cal Belagno, Cal Pau de la Belagna i Ca la Virginia.

Corbella – Sebastià Corbella Amenós, fuster de La Sala, va establir-se a Belltall, on va tenir el seu primer fill a l'any 1855. El cognom Corbella és present a Cal Fuster.

Briansó – Josep Briansó Vendrell, de Passanant, va casar-se l'any 1872 amb Carme LLobet Queraltó de Cal Cisquet del Mestre de Belltall. Els descendents del Josep Briansó els trobem a Cal Quico, Ca la Tecla, Cal Pastisser de Dalt i Cal Feliu.

Sans – Joan Sans Roselló, natural de Rocallaura i casat a Passanant l'any 1873, es va establir a Belltall el mateix any. El cognom Sans els trobem a Cal Xoll i Ca la Rosa (SANS-BERENGUER)

Panadès – Josep Panadès Corbella de Conesa, va casar-se amb la pubilla de Ca la LLúcia, Maria Miró Tarragó. Van tenir el primer fill l'any 1887. El cognom va tenir continuïtat a Ca la Llúcia i Cal Marçal (PANADÈS-AMENÓS).

Fabregat – Joan Fabregat Vives, natural de Forès, va contraure matrimoni amb Rosa Carles Ciscar, pubilla de Cal Tomàs de Belltall. El primer fill el van tenir l'any 1895. Fabregat és mantenir com a primer cognom dues generacions.

Rossell – Domingo Rossell Santacana, natural de Llorac, va casar-se amb la pubilla de Cal Teclet, Maria Marimon Cabestany. Van tenir el primer fill l'any 1900. El cognom va tenir continuïtat a Cal Teclet i Cal Sebastià el Teclet.

Pere – Ramon Pere Torres, natural de Forès, al voltant de l'any 1895 es traslladà a Belltall. El cognom Pere el trobem a Cal Lluc i Cal Cabaler el Lluc (després Ca la Marcel.lina).

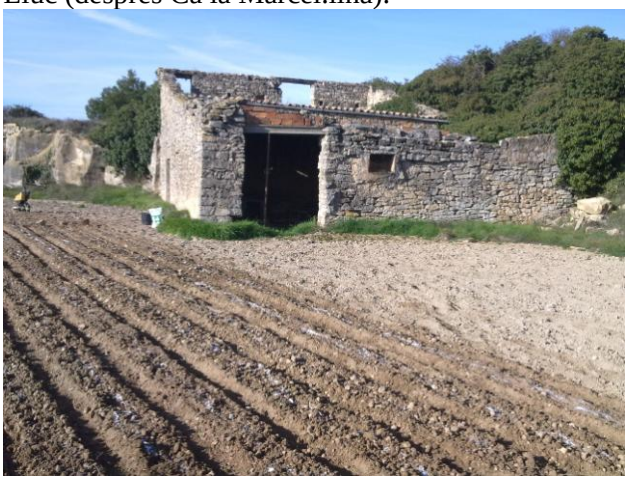

Les ocupacions dels belltallencs al segle XIX
En els registres parroquials del segle XIX, sobretot en la seva segona meitat, ja trobem com a residents a Belltall, a persones que no es dediquen a la pagesia, ramadaria, o fan de traginers. Seguidament en tenim uns exemples.

Degut a la construcció de l'església, i a l'increment de cases, hi ha diverses feines relacionades amb l'edificació: Paletes, mestres de cases o mestres d'obres, "canters" (suposo que es refereix als picapedrers) fusters, ferrers. Alguns van estar temporalment al poble, i d'altres s'hi van establir. En relació a la construcció de l'església, en un registre de l'any 1870 consta "Jaime Peirolo, empresario de la nueva iglesia".

Per la construcció, i posterior manteniment, de la carretera també es van necessitar peons caminers. Alguns eren del poble, i d'altres van venir d'altres localitats.

No s'ha trobat registres relatius a l'ofici de flequer o pastisser. Independentment de què a algunes cases es feien el seu propi pa, és possible que la persona que regentés el forn del poble o compaginés amb fer de pagès.

L'any 1820 trobem residint a Belltall a Joan Farré que era natural de Sarral i exercia de cirurgià. També trobem l'any 1829 a Josep Delgado, de Ribarroja, que era barber i passant de cirurgià.

L'any 1885 en un registre de baptisme trobem com a padrí del nadó, a "Lorenzo Corbella, profesor de primera enseñanza, natural i vecino de Belltall" És de suposar que exercia a Belltall, però no està clar que fos fill del poble. L'únic Llorenç Corbella nascut a Belltall, és de Cal Fuster, però segons consta en el seu registre matrimonial de Rocafort de Queralt, era d'ofici fuster.

Seguidament fem referència al forn vidrier de Belltall.

Segons es desprèn d'un document dipositat al Arxiu històric de Tarragona, del que és fan resó vàries publicacions, el carlà de Belltall, Antoni Batlle, l'any 1798 va arrendà per cinc anys un forn de vidre. El forn estava situat a Cal Prim, o encara se'n pot veure unes petites restes.

Al paràgraf del cognom Bonet, ja es menciona que Josep Bonet Rull, mestre vidrier de Fulleda en casar-se amb una filla d'Antoni Batlle, havien fundat Cal Prim. La construcció de la carretera a la segona meitat del segle XIX, va suposar la desaparició del forn de vidre, ja que una part d'ell estava situat sobre l'actual carretera.

No coneixem la data en que deixar de funcionar el forn, però a l'any 1830 en els registres de baptisme de l'últim fill de Josep Bonet Rull, consta que aquest és vidrier.

Alguns fets singulars trobats als registres sagramentals del segle XIX

Pels registres de l'any 1809 coneixem que a Belltall hi ha refugiades famílies, d'altres localitats (majoritàriament de Sarral) que fugien dels francesos, als que el rector dedica una sèrie d'adjectius molt sucosos.

Trobem una nota en la qual consta que a Forès el dia 10-1-1837 va ser executat pel batalló el Griset, Victorià Miró Amorós, batlle de Belltall. Com que Joan Forner (anomenat Griset de Cabra) era un conegut guerriller d'una partida carlina, és de suposar que el Victorià era liberal. Però no tenim més informació per fer una valoració d'aquest fet.

L'any 1838 trobem la defunció de Jaume Sotorres Morros, natural de Nalec i casat amb Josepa Guineu de Borja (Urgell). Els dos expatriats a Belltall. Un cas curiós que vet a saber quina era la seva motivació.

16.—La samarreta de Belltall a...

La Casa Blanca...a Washington.

17.--Amics i Veïns que ens han deixat

El dia 23 d'octubre mori a Tàrrega MANEL SOLSONA IBAÑEZ **de Cal Pastor** a l'edat de 93 anys.

L'ASSOCIACIÓ DE VEÏNS I AMICS DE BELLTALL

US DESITJA UN BON NADAL I FELIÇ ANY 2014

I que us toqui la GROSSA..