B E L L T A L L

NUM 91 PRIMAVERA 2014.

Amb el suport de: Diputació Tarragona

CONSULTA PER LA INDEPENDÈNCIA DE CATALUNYA

Edita: **Associació de Veïns i Amics Belltall.** *Coordinadors: Pep Lloses / Pau Tous*
Si voleu fer arribar les vostres col·laboracions, adreceu-les a:
Revista BELLTALL. Plaça de l'Església 4. 43413 Belltall **Tf: 628184590** Correu electrònic: belltall@tinet.cat
Preu 0.6 € www.belltall.net Publicació trimestral de l'Associació de Veïns i Amics Belltall

SUMARI

1.- Pressupost Ajuntament
2.-Reis a Belltall
3.-Rutes a peu i BTT a la Conca
4.-Deixalleria mòbil
5.-Concativa ofereix feina a 11 persones
6.-Canal Segarra-Garrigues
7.-Depuradores de la Conca
8.-Sots campiones Catalunya I Espanya patinatge artístic.
9.Retallades Energia Eòlica
10.- Activitats Setmana Santa
11.-Temps enrere
12.-Tallats arbres carretera
13.Premi Europeu Concaactiva
14.-Padró Municipal.BOP
15.Consulta per la Independència
16.-Mapa turístic de la Conca de Barberà
17.-Amics i veïns que ens han deixat
18.-L'all de Belltall s'expandeix

1.-Pressupost Ajuntament

Font. www.passanant.cat

ANTECEDENTS

L'alcaldessa de l'Ajuntament ha elaborat el pressupost per a l'exercici 2014.
L'interventor i el secretari de l'Ajuntament han emès els informes favorables que figuren a l'expedient.

El pressupost conté la documentació i els annexos previstos al Reial decret legislatiu 2/2004, de 5 de març, pel qual s'aprova el Text refós de la Llei reguladora de les hisendes locals.

Per tant, S'ACORDA:

1. Aprovar inicialment el pressupost general per a l'exercici de 2014, d'acord amb l'objectiu d'estabilitat pressupostària, la regla de la despesa i l'objectiu del deute públic; el qual, resumit per capítols el qual, resumit per capítols, és el següent:

CAPITOLS DENOMINACIÓ EUROS CAPITOLS DENOMINACIÓ EUROS

ESTAT DE LES DESPESES		
CAPITOLS	DENOMINACIÓ	EUROS
A) OPERACIONS CORRENTS		
I	Despeses de personal	163.800,00 €
II	Despeses béns corrents i serveis	201.000,00 €
III	Despeses financeres	7.700,00 €
IV	Transferències corrents	38.250,00 €
B) OPERACIONS DE CAPITAL		
VI	Inversions reals	427.400,00 €
VII	Transferències de capital	- €
VIII	Actius financers	- €
IX	Passius financers	8.250,00 €
TOTAL PRESSUPOST DE DESSPESES		846.400,00 €

ESTAT DELS INGRESSOS		
CAPITOLS	DENOMINACIÓ	EUROS
A) OPERACIONS CORRENTS		
I	Impostos directes	154.000,00 €
II	Impostos indirectes	5.000,00 €
III	Taxes i altres ingressos	85.350,00 €
IV	Transferències corrents	174.850,00 €
V	Ingressos patrimonials	13.100,00 €
B) OPERACIONS DE CAPITAL		
VI	Alineació d'inversions reals	- €
VII	Transferències de capital	414.100,00 €
VIII	Actius finencers	- €
IX	Passius financers	- €
TOTAL PRESSUPOST D'INGRESSOS		846.400,00 €

2. Vista la documentació que s'acompanya, aprovar el sostre de la despesa no financera per l'Ajuntament, per import de 838.150.-€, d'acord amb el que es detalla a l'informe de la intervenció sobre el compliment de l'objectiu d'estabilitat, objectiu del deute públic i la regla de la despesa.
Tanmateix, i en el cas que s'obtingués el finançament adient, aprovar el límit màxim legal en relació amb el sostre de la despesa no financera, atès el detall que es relaciona a continuació

Càlcul sostre de despesa no financera: Màxim legal	Sostre de despesa legal
Import a distribuir segons regla despesa	559.641,00
Import finançat amb subvencions capítols 1,2,3 i 4	66.850,00
Import finançat amb subvencions capítol 6	317.100,00
Import finançat amb subvencions capítol 7	0,00
Interessos de deute no subvencionats	700,00
Sostre de la despesa legal	**944.291,00**

2.-Els reis a Belltall

Puntuals com sempre els reis van arribar a Belltall aquest any el dissabte 4 de gener, amb la novetat que els recorregut habitual en tractor va ser a peu fins l'Església.

Una vegada a l' Església se les va donar la benviguda

L'església presentava un aspecte immillorable amb un ple de gom a gom

I va començar el repartiment de regals

I per finalitzar la dança habitual dels negrets.

3.-El servei de turisme del Consell Comarcal de la Conca de Barberà senyalitza un recorregut per a BTT i una ruta de senderisme per famílies

El Servei de Turisme del Consell Comarcal de la Conca de Barberà ha finalitzat la senyalització de dos senders, un a Blancafort específic per als amants de BTT i un a Senan específic per fer en família. Aquesta actuació forma part del projecte de senyalització de senders comarcals i ha comptat amb la col•laboració de la Diputació de Tarragona. L'objectiu és la connexió amb altres senders existents, fomentar el turisme familiar i donar a conèixer el nostre patrimoni natural i paisatgístic tant als visitants com a la gent del propi poble i comarca.

Un recorregut pensat i senyalitzat per fer-lo en bicicleta de muntanya a Blancafort

De Blancafort al Santuari del Tallat és un recorregut pensat i senyalitzat per fer-lo en bicicleta de muntanya, tot i que també és apte per fer-lo a peu. Recorre l'interior del terme municipal i enllaça amb el santuari del Tallat, seguint camins que en alguns casos són comuns amb altres senders comarcals: GR175 La Ruta del Cister, GR171, PR-C-58 i el sender del santuari del Tallat a Barberà de la Conca.

És un recorregut de 20,430 quilòmetres i compta amb un nou model de senyalització específic dissenyat amb plaques quadrades que indiquen la direcció que cal seguir. El punt de sortida és des de la plaça dels arbres de Blancafort on hi trobarem un plafó amb el mapa de tot el recorregut i informació de com interpretar les indicacions de les plaques. Per al seguiment de l'itinerari s'han disposat una sèrie de plaques direccionals que es troben en pals verticals des del punt de sortida fins al punt d'arribada en els punts d'intersecció i els canvis sobtats de direcció.

Un recorregut pensat i senyalitzat per fer-lo en família a Senan

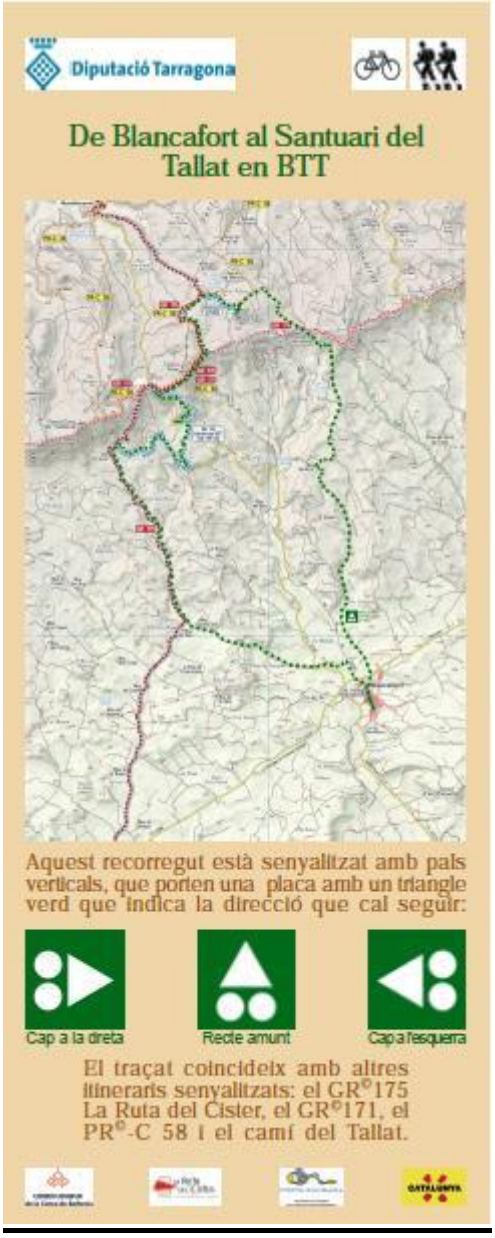

El recorregut surt des de l'església, segueix el traç del Camí de Sant Jaume a Catalunya i GR171 en direcció a Vimbodí, continua per un senderó que voreja el poble fins arribar a una gran alzina, dita de la Pastora. D'aquí segueix les empremtes de l'antic camí empedrat dels Omells de na Gaia a l'Espluga de Francolí mentre es pot contemplar les magnífiques vistes panoràmiques de Senan que ens portaran de nou al poble pel racó de la Font, un espai d'esbarjo, amb taules i barbacoa, a l'ombra de les moreres. S'hi troben tres fonts: la font Vella (o de la vila), la font Nova i la del racó de la Font.

La font Vella i la del racó de la Font estan situades a la part baixa del poble i donen nom al raval de la Font. Són de construcció molt similar, excavades a una fondària d'uns tres metres, amb volta de pedra seca i una pica on s'arreplega l'aigua. El sobrant del racó de la Font és canalitzat fins a la font Nova i d'aquesta es canalitza als rentadors, situats al seu costat.

Per al seguiment de l'itinerari s'han disposat una sèrie de plaques direccionals que es troben en pals verticals des del punt de sortida fins al punt d'arribada en els punts d'intersecció i els canvis sobtats de direcció. I compta amb un nou model de senyalització específic per a famílies dissenyat amb plaques quadrades que indiquen la direcció que cal seguir.

Per a cada un d'aquests itineraris es confeccionarà un llibre de ruta o roadbook amb informació de caràcter general, com ara la distància total de la ruta, com arribar al punt de sortida o els principals elements d'interès turístic que es poden trobar durant el recorregut; i també informació més concreta, com ara les direccions que cal seguir i informació sobre els diferents encreuaments que es poden trobar. De moment, es pot descarregar el track per a GPS des dels portals webs municipals corresponents, i des dels portals turístics: www.concaturisme.cat i www.larutadelcister.info

4.-Deixalleria mòbil

La Deixellaria mòbil estarà a la bàscula de Belltall els següents dies.

ANY 2014		
POBLACIÓ	DEIXALLERIA MÒBIL	CAIXA VOLUMINOSOS
Belltall		del 05/03 al 11/03
Belltall	del 13/08 al 19/08	del 13/08 al 19/08
Belltall		del 08/12 al 14/12

5.-Concactiva comença el 2014 oferint feina a 11 nous treballadors gràcies al programa Treball i Formació

Onze persones de la Conca de Barberà han trobat feina gràcies al programa Treball i Formació gestionat per Concactiva amb el suport del Consell Comarcal i els Ajuntaments de la comarca. Aquestes 11 persones, que es trobaven en situació d'atur, van començar el 31 de desembre un contracte laboral de 6 mesos de durada que inclou una formació professionalitzadora i la realització de tasques d'interès públic per a la Conca de Barberà.

Treball i Formació és un programa subvencionat pel Servei d'Ocupació de Catalunya que distribueix les contractacions en funció dels habitants que té cada municipi. Així doncs, d'aquestes onze persones, dues s'integraran a la brigada municipal de Montblanc, mentre que les brigades municipals de l'Espluga de Francolí, Santa Coloma de Queralt, Sarral i Vimbodí tindran un nou treballador cadascuna d'elles.

Pels pobles que no arriben al mínim d'habitants fixats pel programa, Concactiva, mitjançant la coordinació amb els diferents Ajuntaments, ha creat una brigada comarcal de 5 treballadors que es desplaçarà per la resta de pobles de la comarca.

D'aquesta manera no només es crearà ocupació i es donarà la possibilitat a persones que es trobaven en situació d'atur de llarga durada a tornar a introduir-se en el mercat laboral, sinó que també es faran accions que beneficien la totalitat de la comarca i als serveis per a tots els ciutadans.

Entre les tasques que duran a terme aquests treballadors en destaca l'adequació d'edificis i espais públics, la jardineria i les tasques de desbrossament i adequació d'accessos, camins i senders.

Concactiva serà l'encarrega de gestionar les accions i posar el material i els mitjans de transport de la brigada comarcal, així com també d'oferir assessorament i orientació laboral als treballadors. L'organisme autònom del Consell Comarcal segueix, doncs, amb les tasques pròpies dels popularment coneguts com a "plans d'ocupació" i reafirma la seva aposta pel foment de l'ocupació. Entre les properes accions de l'entitat en aquest àmbit, en destaca una nova edició del programa Joves per l'Ocupació i la tasca que ja està realitzant amb el programa Ocupació per a Persones Aturades de Llarga Durada.

Aquesta, però, no és l'única bona notícia pel que fa a la millora de l'ocupació de la Conca de Barberà. Els Ajuntaments de l'Espluga de Francolí i Vimbodí i Poblet, amb el suport de Concactiva, s'han acollit al programa de Col·laboració Social amb un treballador cadascú. D'aquesta manera, dues persones treballaran als respectius ajuntaments durant sis mesos cobrant la prestació d'atur i un complement econòmic que afegirà el mateix Ajuntament. Una forma per seguir laboralment actius, millorar l'experiència i l'ocupabilitat i, alhora, rebre una compensació econòmica major de la que els hi pertocaria únicament amb la prestació.

6.-El conseller Vila presenta el nou projecte per resoldre els problemes d'abastament d'aigua a la Segarra, l'Urgell, la Conca de Barberà i l'Anoia

Font: Nota premsa Generalitat de Catalunya

L'Agència Catalana de l'Aigua, en col·laboració amb el Consell Comarcal de la Segarra, ha fet un reestudi total de la xarxa d'abastament des del Segarra-Garrigues, reduint gairebé a la meitat el cost de l'obra i adequant-lo a les necessitats actuals· La xarxa proposada abastiria 32 municipis, amb una població total de 44.000 persones

El conseller de Territori i Sostenibilitat, Santi Vila, ha presentat avui el nou projecte que ha de permetre resoldre els problemes d'abastament d'aigua a 32 municipis de les comarques de la Segarra, l'Urgell, la Conca de Barberà i l'Anoia. La presentació s'ha fet durant una reunió amb els presidents de les diputacions de Barcelona, Lleida i Tarragona, els presidents dels consells comarcals de les quatre comarques beneficiades, així com també amb diversos alcaldes de la zona. A la reunió també hi han assistit, entre d'altres, el secretari de Medi Ambient i Sostenibilitat, Josep Enric Llebot, i el director de l'Agència Catalana de l'Aigua, Jordi Agustí.

L'Agència Catalana de l'Aigua, en estreta col·laboració amb el Consell Comarcal de la Segarra, ha fet un reestudi total de la xarxa d'abastament des del Segarra-Garrigues, reduint el cost del projecte (inicialment aquesta obra estava pressupostada en 30 milions d'euros i la nova proposta és de 18 milions d'euros) i adequant-lo a les necessitats actuals. La xarxa proposada abastiria un total de 32 municipis, amb una població total de 44.000 persones. En aquest sentit, la nova xarxa inclouria 110 quilòmetres de conduccions, 7 estacions de bombament i 4 dipòsits.

Els municipis beneficiats per aquesta actuació són els següents:

Comarca de la Segarra: Cervera, Estaràs, Granyanella, Granyena de Segarra,Guissona, Ivorra, Massoteres, Montoliu de Segarra, Montornès de Segarra, Oluges, Plans de Sió, Ribera d'Ondara, Sant Guim de Freixenet, Sant Guim de la Plana, Sant Ramon, Talavera, Tarroja de Segarra i Torrefeta i Florejacs.

Comarca de l'Urgell: Ossó de Sió, Tàrrega, Verdú i Vilagrassa.

Comarca de l'Anoia: Montmaneu i Pujalt.

Comarca de la Conca de Barberà: Conesa, Forès, les Piles, Llorac, **Passanant I Belltall** , Santa Coloma de Queralt, Savallà del Comtat i Vallfogona de Riucorb.

Amb la nova proposta, es duria a terme la redacció del nou projecte durant el 2014, les obres podrien començar a mitjans de 2016 i l'actuació podria estar enllestida a finals de 2017.

Així mateix, en la reunió d'avui també s'ha decidit la creació d'una comissió gestora, que ha d'impulsar el projecte i esdevenir, un cop estigui enllestida l'actuació, en el futur ens de gestió.

Incompliments de l'Estat

Cal recordar que durant l'any 2009, l'Agència Catalana de l'Aigua i Acuaebro van signar un conveni per tirar endavant el projecte. No obstant, durant el 2011, un cop el projecte ja estava redactat per l'ACA, Acuaebro no el va voler licitar amb l'argument que li calia un aval de l'Agència per garantir la seva part de finançament.

Aquest aspecte no es contemplava en el conveni i tampoc es va tenir en compte que, durant el 2008, l'ACA va invertir 8 milions d'euros en la construcció i posada en servei de la potabilitzadora de Ratera, peça angular d'aquesta obra.

Això ha provocat l'endarreriment sistemàtic del projecte. A més, no s'ha observat en els darrers mesos cap voluntat per part de l'Estat espanyol de reactivar l'actuació, ja que en els Pressupostos Generals de l'Estat per al 2014 no hi ha cap partida pressupostària al respecte.

Per aquest motiu, l'Agència Catalana de l'Aigua ha buscat alternatives per resoldre els problemes d'abastament estructurals a la zona, sense renunciar a exigir a l'Estat que compleixi amb els seus compromisos.

Cap transvasament

Addicionalment a la presentació del projecte, durant la reunió el conseller de Territori i Sostenibilitat ha recalcat que aquesta xarxa d'abastament no serà l'avantsala d'un transvasament del Segre cap a l'àrea metropolitana de Barcelona i que l'actuació busca la resolució dels problemes d'abastament d'una zona del país que té pocs recursos hídrics.

Per tant, aquesta obra, a més de satisfer totes les demandes d'aigua ordinàries, contribuirà al desenvolupament econòmic de la zona

7.-Depuradores de la Conca

Tot i un augment de gairebé un 25% del cabal tractat, les depuradores de la comarca han aconseguit mantindré els nivells d'emissions de CO2 a l'atmosfera als de l'any anterior

Les depuradores d'aigües residuals de la Conca de Barberà han mantingut el nivell d'emissions de CO2 a l'atmosfera amb els llindars emesos l'any 2012, tot hi haver-hi un augment del cabal d'entrada i com a conseqüència, una major treball dels equipaments que les formen.

La Conca de Barberà disposa de cinc depuradores (Montblanc, l'Espluga de Francolí, Sta. Coloma de Queralt, Solivella i Senan) i tres col·lectors en alta (Vimbodí, Poblet i Les Masies). El Consell Comarcal n'és l'administració actuant des que l'any 2007 es signés un conveni de col·laboració amb l'Agència Catalana de l'Aigua, per a l'explotació, la conservació i el manteniment dels sistemes de sanejament de la comarca.

La gestió de les instal·lacions consisteix en la gestió de les aigües residuals que generen els municipis i el seu retorn a medi amb les característiques estipulades segons la normativa vigent en matèria d'aigües. Degut a diverses millores realitzades en les instal·lacions s'ha aconseguit optimitzar el consum d'energia elèctrica i fer que les depuradores siguin més sostenibles sostenibles.

L'any 2012 hi va haver una reducció de les emissions de CO2 a l'atmosfera de 15,72 tones, havent consumit gairebé 578.000 kwh/any amb un cabal tractat mitjà de totes les depuradores de 4.000 m3/dia. Aquest any 2013 s'ha mantingut les dades

de consum energètic havent augmentat el cabal tractat un 24,5% de mitjana.

Des del Consell Comarcal de la Conca de Barberà es realitzen visites guiades a les depuradores de la comarca. Totes aquelles entitats, associacions o centres d'ensenyament que hi estiguin interessats només cal que es posin en contacte amb el Servei de Medi Ambient del Consell Comarcal i podran visitar les instal·lacions i observar com es realitza el tractament de les aigües residuals del seu municipi.

8.-Laia Lloses i Ingrid Sales PLATA al campionat de Catalunya i a l estatal de Grups show de patinatge artístic

Font. NOVA CONCA

El dia 2 de Febrer va tenir lloc al pavelló de Barris Nord de Lleida el campionat de Catalunya de grups show de patinatge artístic . El Reus Deportiu amb les patinadores **Laia Lloses i Ingrid Sales** , va participar amb l'espectacle DEAR SANTA. El grup show està entrenat per Elena Palau i Xavier López.

Les patinadores de la Conca ja havien guanyat el campionat territorial i anaven a Lleida a lluitar per la victòria amb les campiones del món d' Olot, L'equip de Masnou i la resta de participants. En primer lloc van sortir a pista les Olotines que van realitzar un gran espectacle , però amb alguna errada tècnica. Després va tocar a l' equip del Reus, l'actuació va ser perfecta, coordinada, elegant i precisa. Un espectacle de moviment perfectes a la pista i amb un final brillant , innovador i emotiu. Sense oblidar la bellesa plàstica del vestuari , un gran treball en la idea, disseny i execució final.Tot el pavelló va aplaudir amb entusiasme l'actuació. Els jutges van puntuar amb nous alts l'actuació , però unes dècimes per sota de les Olotines.

Aquesta excel·lent segona posició demostra que l'espectacle i la seva execució es de gran qualitat. Ara toca el propera actuació al campionat d' Espanya el proper 2 de Març a Santiago de Compostela**. Laia i Ingrid** viatjaran per lluitar de nou per la victòria . Tot per poder assolir la desitjada classificació per l' Europeu i *després pel Campionat del món de PATINATGE ARTÍSTIC 2014 que tindrà lloc a Reus.(www.reus2014.com)*

Classificació final Catalunya

1.-OLOT (Respira)	94.9
2.-Reus Deportiu (Dear Santa)	**91.2**
3.-Masnou (Laberint)	91.7
4.-Girona (Més enllà de la foscor)	87.9

Les conquenques Laia Lloses i Ingrid Sales PLATA al campionat de Espanya de Grups show de patinatge artístic

El dia 2 de Març va tenir lloc a Santiago de Compostela el campionat d 'Espanya de grups show de patinatge artístic . El Reus Deportiu amb les patinadores de la Conca Laia Lloses i Ingrid Sales , va participar amb l'espectacle DEAR SANTA. El grup show està entrenat per Elena Palau i Xavier López.

El grup va realitzar una actuació perfecta, que els jutges van puntura amb 9 alts. No obstant unes dècimes per sota de l' Olot i unes dècimes per sobra de Masnou. Molta igualtat entre els tres grups de davant.

Amb la revalidació de la segona posició (ja ho van assolir al campionat de Catalunya) ,demostra que l'espectacle i la seva execució es de gran qualitat. Ara toca el propera actuació al campionat D' Europa a Almere (Holanda) el 26 d' Abril on Laia i Ingrid viatjaran per lluitar de nou per la victòria .

Classificació final Espanya

1.-OLOT (Respira)	96.1
2.-Reus Deportiu (Dear Santa)	**94.0**
3.-Masnou (Laberint)	93.6
4.-Girona (Més enllà de la foscor)	89.9

9.-Les retallades del Govern central a l'energia eòlica

suposaran unes pèrdues d'ingressos de més de 16 milions d'euros per a Catalunya

Font:eolicat

Barcelona, 13 de febrer de 2013-. Associacions eòliques de tota Espanya uneixen forces per a aturar les retallades al sector eòlic decretades pel Govern central.

EolicCat ha participat aquest matí en una conferència de premsa a Madrid que han celebrat conjuntament les associacions eòliques autonòmiques i l'AEE. L'objectiu ha estat denunciar la situació econòmica insostenible a la qual es veu abocat el sector eòlic com a conseqüència de les retallades acumulades en els seus ingressos i que podria suposar la pèrdua d'uns 15.000 llocs de treball a Espanya en els propers mesos.

Les noves mesures aprovades pel Govern central per a retallar els ingressos del sector eòlic suposaran, a més, unes pèrdues pels parcs eòlics de Catalunya d'uns 16 milions d'euros durant l'any 2013, segons conclou un informe realitzat per EolicCat, l'Associació Eòlica de Catalunya, en col·laboració amb l'Asociación Empresarial Eólica (AEE).

A més de la pèrdua d'ocupació i de valor en les instal·lacions eòliques en servei, aquest darrer cop al sector eòlic provoca que no s'executin els projectes dels gairebé 10.000 MW eòlics adjudicats en els diversos concursos autonòmics, i que es perfilaven com a fórmula de creixement econòmic i d'ocupació en les diferents Comunitats Autònomes, així com un pol d'atracció d'inversors autòctons i internacionals.

L'absència d'un marc regulador previsible i estable i la forta retallada sobre els ingressos que el Govern central ha imposat als projectes els fa totalment inviables.

10.-Activitats de Setmana Santa

Dissabte 19 d' Abril :XII Caminada a les cabanes de volta amb sortida des de la Plaça de l'església.

Hora:a les 10:00

Dissabte, 19 d'abril, a les 5 de la tarda. Casal municipal de Belltall

Acte de memòria del nens de Belltall (Josep, Miquel i Antoni) en el 75 aniversari de la seva mort, a càrrec d'Isidre Bonet.

Seguidament descobriment monòlit commemoratiu al cementiri de Belltall.

Commemoració promoguda per famílies de Belltall. Amb el suport de l'Ajuntament de Passant i Belltall i l'Associació de Veïns i Amics de Belltall

11.-Temps enrere

Col.laboració Isidre Ca l'Esquerrer

BELLTALL AL PRIMER TERÇ DEL SEGLE XX

En aquesta ocasió només analitzarem el primer terç del segle, que és més o menys els anys als quals he tingut accés, donat les limitacions que hi ha per consultar documents que contenen dades personals, més enllà del citat període. La "Llei orgànica de protecció de dades de caràcter personal" no ens permet accedir a registres de menys de 100 anys.
Dins el fons documental de la Parròquia de Sant Pere Apòstol de Belltall, actualment dipositat a la seu de l'Arxiu Històric Arxidiocesà de Tarragona, hi ha el "Liber de Statu animarum eclesiae parrochiales Belltall anys 1928-1958", que conté molta informació del poble i la seva gent, recollida pels rectors. Per aquest llibre que ara no es pot consultar, pels motius mencionats en el primer paràgraf, sabem que a **l'any 1928 es va arribar a les 99 cases, i 452 habitants**. Aquestes són les dades més elevades que s'han assolit.
Al llibre Belltall, de Josep Miró Torres i Josep Maria Sans Manasanch, podem trobar molta informació al respecte, per tant no és necessari entrar-hi en profunditat.

Localització de les cases habitades
L'alt ritme de construcció de noves cases iniciat al final del segle XIX va tindre continuïtat durant el primer terç del segle XX, fins a arribar a l'actual configuració del poble de Belltall.

Cognoms més coneguts assentats a Belltall el primer terç del segle XX

Auví – Josep Auví Arbós natural de Vandellós va casar-se l'any 1908 amb Malena Berenguer Carles, de Cal Margarido, i van fundar casa a Belltall.
Cal Caminer i Cal Julià el Caminer són les cases on trobem el cognom Auví.

Felip – Martí Felip Edern de Castellnou de Seana, l'any 1909 es va casar amb Maria Bonet Tarragó de Ca l'Arcís, i va fundar Cal Martí. Dues generacions es van mantenir a Belltall fins a la seva emigració a Valls.

Català – Ramon Català Lladó del Vilosell es va casar als voltants de l'any 1912 amb Marieta Gené Lladó, de Cal Roseret. El cognom Català es va perdre amb la mort del Jaume.

Company – L'any 1916 la pubilla de Ca l'Inglès, Teresa Andavert Pons es va casar amb Josep Company Torrelles de Rocallaura. El cognom Company és manté actualment a Ca l'Inglès.

Amenós – L'any 1922 la pubilla de Cal Tomàs, Pepa Fabregat Carles es va casar amb Jaume Amenós Balcells de Glorieta. El cognom Amenós es manté actualment a Cal Tomàs

Florensa – L'any 1924 Maria Berenguer Berenguer de Ca la Zabet va casar-se amb Agustí Florensa Cullaré, natural de Rocafort de Vallbona. El cognom va tenir continuïtat una generació a Cal la Zabet, i després a Cal Ramon de la Zabet i Cal Ros de la Zabet.

Roset – El matrimoni format per Ramon Roset Clarasó, natural de Clariana i Maria Rius Riba de Santa Coloma va fer-se establir-se a Belltall per fer de mitger de la hisenda de Cal Belagno. Uns anys després els seus fills Jaume, Joanet, Pepet i Ramonet van donar continuitat al cognom Roset a Ca l'Encarnació/Cal Jaume el Trumfet, Cal Curt del Racó/Mireia Cal Recó i Cal Mitger/Mitgera.

Les ocupacions dels belltallencs

El segle XX es va iniciar seguint la tendència de la segona meitat del segle XIX. Per tant les activitats dels habitants van ser principalment les relacionades amb la pagesia o ramaderia. Aquestes feine, algunes famílies les compaginaven amb el petit comerç (tendes, tavernes…).

Els traginers, paletes, fusters, i ferrers ho podien fer com a activitat única, o complementària a la pagesia. Les activitats relacionades amb la construcció de la carretera també estan presents a inicis del segle. De fet, a Belltall l'ofici dóna nom a dues cases: Cal Caminer i Cal Pep del Caminer.
Hi ha dos oficis més que van donar nom a la casa on s'efectuava l'activitat: Cal Carreter i Cal Espardenyer (també era taverna).
El municipi tenia arrendat el forn de la vila, i el forner arrendatari no exercia cap més activitat.

L'hostal de carretera de Cal Salat, que des de finals del segle XIX ja funcionava com a parada de descans pels que feien la ruta des del Camp de Tarragona a l'Urgell; l'havia comprat Josep Miró Llobet (de Cal Feliuet). En aquest primer terç del segle XX registrava una gran afluència de traginers que sopaven i dormien a l'hostal.

És un fet remarcable la presència (durant molts poc temps) d'un metge a Belltall. Es tracta de José Zea Urbano, natural de Màlaga. El registre de baptisme, fet a Belltall, d'un nét seu nascut a Barcelona, confirma el que havíem sentit a algun avantpassat nostre, i el fet de la denominació de Cal Metge, a la casa situada al carrer Major, 2

Fets singulars del primer terç del segle XX

Als registres sagramentals de la parròquia de Belltall, no s'ha trobat informació sobre fets d'especial rellevància, però al document « Apunts històrics i notes de la parròquia de Belltall » hi ha tres fets que mereixen ser mencionats.
Entre 1908 i 1910 es va construir el nou cementiri.
Del setembre al desembre de 1918, Belltall patí una forta epidèmia que va afectar a molta gent, i a causa

de la qual, van morir una noia de 22 anys, i un noi de 33 anys.

El 13-2-1921 es beneí davant de l'església un auto-òmnibus que feia el recorregut Montblanc-Tàrrega. Josep Miró de Llobet de Cal Feliuet era un dels promotors del nou servei de transport.

Un succés de l'any 1928, no sorgit a Belltall, però que va trasbalsar tot el poble, va ser l'anomenat "Cas Marimon". Ja n'hem sentit parlar molt, i s'han publicat treballs sobre els fets ocorreguts, per tant no ho comentarem aquí.

12.—Tallats arbres davant del Forum

13.-Un projecte on hi participa Concactiva, premiat per la Unió Europea

La Unió Europea ha premiat el projecte Creamed, on hi participa Concactiva, amb el Premi AECT: la insígnia que distingeix la millor estructura de cooperació europea de l'any. El Comitè de les Regions, conjuntament amb membres del Parlament Europeu i la Comissió Europea, van voler reconèixer la gran tasca que està duent a terme el projecte euroregional Creamed.

El gran objectiu i repte de Creamed ha estat crear una xarxa de nous vivers d'empresa i de comunicació entre emprenedors de l'Euroregió Pirineus Mediterrània, o el que és el mateix: de Catalunya, les Illes Balears, el Rosselló i les regions occitanes del Llenguadoc i el Midi-Pyrénées.

Amb implicació d'actors de tots aquests territoris, entre els anys 2010 i 2013 s'han posat en contacte més de 90 vivers i 1.400 joves empreses en l'àmbit euroregional, la meitat de les quals han estat catalanes. D'aquesta manera, s'ha pogut donar suport a joves emprenedors i s'ha ajudat a crear i consolidar nous llocs de treball, creant un projecte de referència d'àmbit internacional que finalment ha estat premiat per les institucions europees.

El projecte ha estat fruit de la cooperació entre les xarxes de vivers de Midi-Pyrénées (REZOPEP i Midi-Pyrénées Expansion), la xarxa de vivers d'empreses de Languedoc-Roussillon (SYNERSUD), el Parc Balear d'Innovació Tecnològica (PARCBIT) i la Direcció General de l'Economia Social i Cooperativa de la Generalitat de Catalunya.

En aquesta última institució, Concactiva hi desenvolupa una important tasca des de la seva seu a Montblanc, on hi té un viver d'empreses, i des del pioner Viver de Celleristes, especialitzat en el món del vi, de Barberà de la Conca.

14.-Padró d' habitants.BOP 2014-01582

Ajuntament de Passanant i Belltall

EDICTE
Per decret de l'Alcaldia de data 7 de febrer de 2014, es va incoar un expedient per donar de baixa per inscripció indeguda a les persones que figuren empadronades en el padró d'habitants municipal sense tenir la residència efectiva al municipi (art. 54 del Reglament de població). Aquest Ajuntament va intentar notifi car, a cadascuna de les persones afectades, que després se citen, les corresponents propostes de baixa del padró d'habitants. Com que aquestes notifi cacions no es van poder realitzar en no trobar-se les persones interessades als seus domicilis, mitjançant aquest edicte se'ls comunica que disposen d'un termini de 10 dies per manifestar si estan d'acord, o no,amb l'esmentada baixa del padró d'habitants d'aquest municipi. En cas que no hi estiguin d'acord, poden presentar les al·legacions, documents i justifi cacions que considerin adients per acreditar la residència en aquest municipi.

En cas que sigui procedent la baixa de la inscripció padronal assenyalada, cal que sol·licitin l'alta en el padró d'habitants del municipi en què resideixen. Aquest tràmit poden realitzar-lo bé a l'ajuntament d'alta o bé a l'Ajuntament de Passanant i Belltall

Les persones interessades són les següents:

LAURA ANDREEA, DIACON

Passanant, 10 de febrer de 2014.

15.-President Mas: "L'Estat espanyol hauria de veure la consulta com una oportunitat"

Font. Generalitat de Catalunya

El cap del Govern afirma que, malgrat la negativa de les institucions de l'Estat a parlar, "la consulta es convocarà".El president asseguraque "**no lluitem contra el món sinó contra l'Estat espanyol, tot i que ens agradaria no haver-ho de fer, però no ens deixen cap altra sortida**"

El president de la Generalitat, Artur Mas, ha lamentat avui que "**un cop més el Govern espanyol i les institucions de l'Estat estan perdent una oportunitat d'or per poder seure en una taula i negociar**", en referència a l'escrit que el Govern espanyol ha registrat al Congrés en contra del traspàs a Catalunya de la competència per organitzar referèndums. "**És una llàstima que en lloc de veure-ho com una oportunitat d'or ho estant veient com un obstacle total, quan precisament l'actitud de les institucions catalanes és la de voler arribar a acords, però és impossible amb aquells que s'hi neguen sistemàticament**", ha afegit.

"Van perdre una gran ocasió quan van recórrer l'Estatut de Catalunya aprovat pel poble català davant el Tribunal Constitucional; van perdre una enorme ocasió quan van dir que no, rotundament, al pacte fiscal, i ara tornen a perdre una ocasió d'or quan no volen ni seure a la taula per parlar, negociar i acordar el procés que ha de portar Catalunya a decidir el seu futur polític", ha insistit Artur Mas.

El cap de l'Executiu ha fet aquestes declaracions davant els mitjans de comunicació que han assistit aquest migdia a l'acte inaugural de XpoMercat 2014, el Mercat de flor, planta ornamental i complements de Catalunya, que ha tingut lloc a Vilassar de Mar.

En resposta a les afirmacions ahir del president Rajoy en el sentit que Catalunya està lluitant contra el món amb la seva voluntat d'exercir el dret a decidir, el president de la Generalitat ha assegurat que "nosaltres no estem lluitant contra el món, estem malauradament lluitant contra l'Estat espanyol, i ens agradaria no haver-ho de fer", i ha afegit "si l'Estat espanyol ens hagués respectat les nostres aspiracions d'autogovern, la nostra cultura i llengua, el nostre projecte col·lectiu i la nostra llibertat no caldria lluitar contra ell, ho fem perquè no tenim un altre remei, no ens deixen cap altra sortida".

En aquesta línia, el cap de l'Executiu ha aclarit que "no volem lluitar contra el món sinó que volem és situar-nos en el món i ser coneguts, reconeguts i valorats i, molt modestament, fer una aportació al món sencer des de la nostra identitat i de la nostra personalitat catalana", i ha continuat "estic segur que el món entén molt bé que una nació com Catalunya simplement aspiri a votar, a exercir la democràcia, i que la seva gent pugui decidir lliurement".

Preguntat si la consulta havia quedat en via morta després de la negativa de les institucions de l'Estat a parlar, Artur Mas ha deixat clar que "el poble català serà igualment cridat a la consulta". "Jo la convocaré segons l'acord amb la majoria de forces parlamentàries catalanes", ha dit el president.

El cap del Govern ha assegurat que "hauria preferit convocar la consulta d'acord amb el Govern espanyol, amb la competència de l'organització de referèndums transferida, i d'acord amb el que preveuen les pròpies lleis constitucionals espanyoles, però si no pot ser, hi ha altres maneres de tenir lleis catalanes pròpies". "Potser no podrem fer un referèndum com a tipologia legal, però sí una consulta que també serà legal i que ens permetrà conèixer l'opinió de la gent, que és del que es tracta"

16.-EDICIÓ DEL MAPA TURÍSTIC DE LA CONCA DE BARBERÀ

El Servei de Turisme del Consell Comarcal de la Conca de Barberà ha reeditat de nou el mapa turístic de la comarca i aquest cop ha comptat amb la col·laboració de l'Associació d'Hostaleria de la Conca de Barberà.

Aquest mapa és una eina molt útil perquè permet conèixer tota la oferta turística de la comarca. Conté tots els llocs que es poden visitar a la comarca amb els seus horaris de visita i un mapa de carreteres que permet desplaçar-se fàcilment. També s'indica amb pictogrames tots els serveis turístics de cada municipi.

A més, en aquesta edició hi ha informació dels restaurants i allotjaments que formen part de l'Associació d'hostaleria de la Conca, a través de l'aplicació de mòbil amb el codi QR tens la informació de on dormir i on menjar a la comarca.

Al mapa també es promociona la Conca Card, la targeta de descomptes de la comarca. A través del codi QR es pot consultar tots els descomptes que s'ofereixen als restaurants, entrades de museus, compra de productes agroalimentaris, compra de vi als cellers, etc.

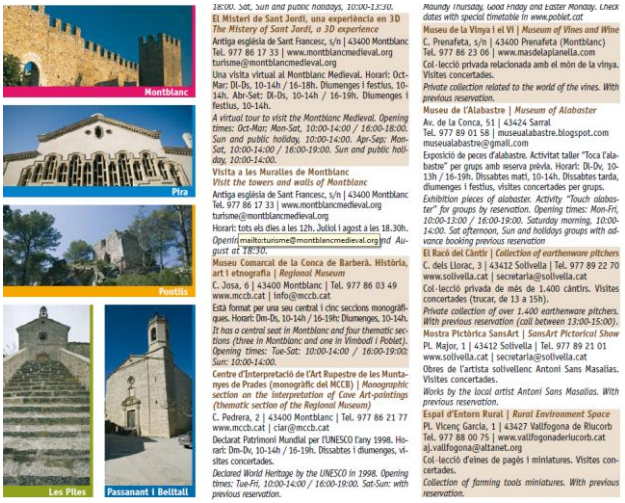

Aquest mapa es pot trobar a les oficines de turisme de Montblanc, l'Espluga de Francolí i Poblet i també en podran disposar els museus, els cellers, els restaurants, els allotjaments de la Conca i de La Ruta del Cister per poder-lo oferir als seus clients, en aquest cas només cal demanar-ho a la seu del Consell Comarcal o a l'oficina comarcal de turisme

de Poblet.El mapa està traduït en quatre idiomes: català, castellà, anglès i francès. I s'han editat 20.000 exemplars.

17.--Amics i Veïns que ens han deixat

El dia 9 de Desembre va morir Consol Manasanch Berenguer **de Cal Caterino** a l'edat de 81 anys.

18.-L'all de Belltall s'expandeix a nous mercats

La producció d'all de Belltall continua creixent arrel de la incorporació de nous productors a Belltall. Aquest era i és un dels objectius que es va marcar l' Agrupació de Producció que presideix Neus Berengué.

Una vegada consolidada la producció el següent repte és obrir nous mercats i trobar nous clients. L' Agrupació ja fa anys que treballa amb Restaurants Slow Food i altres de la comarca que defensen i potencien el consum de productes de proximitat com l'all de Belltall

En línea amb aquesta difusió l' Agrupació participaran en un acte anomenat " a taula amb el productor " que organitza el restaurant els Fogons de Vallclara el proper Dijous 17 d' Abril.

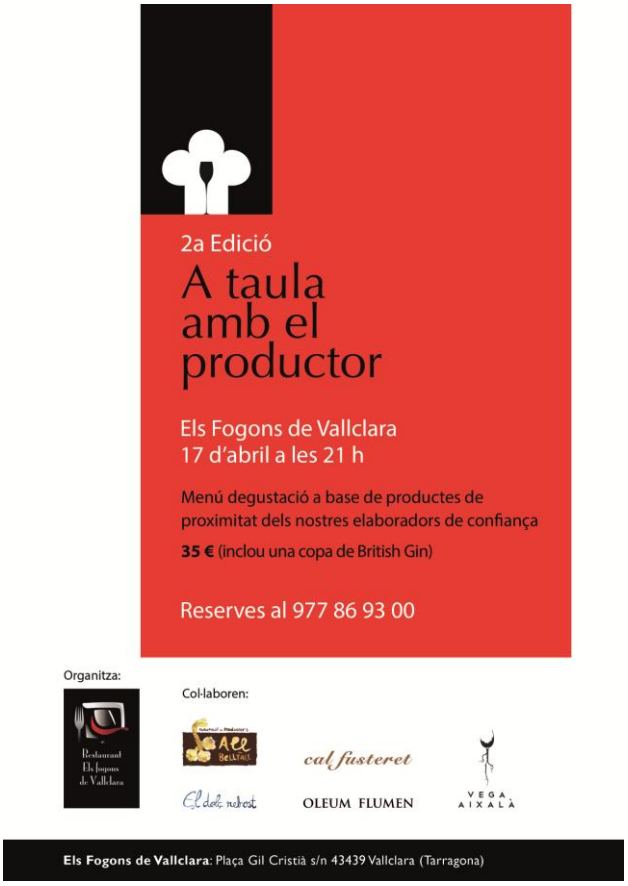

També es treballar per tenir uns punts de venda fixes on els clients puguin adreçar-se per adquirir-ne, actualment l' únic punt és a Montblanc (podeu trobar-los a www.alldebelltall.cat). Així els membres de l' Agrupació ja hem rebut l' interès d' una botiga de Barcelona que està interessada en la venda d' All de Belltall a la capital catalana.

Actualment els alls ja estan creixent i si les condicions meteorològiques són adients s' espera una bona producció. Tot això per poder fer la recol·lecció al Juny i per poder tenir els alls llestos per la FESTA DE L'ALL que tindrà lloc el primer dissabte d' Agost.

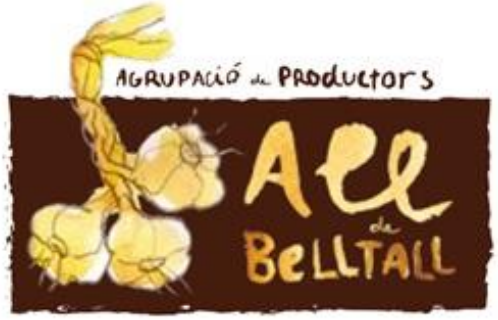

Les diferents teories al respecte diuen que la raó podria ser que la zona és una zona d'aiguamolls i així permetien que l'aigua s'escorregués millor.

19.-Imatges del terme.

Col.laboració. Veïns i Amics de Belltall

El terme mostra uns aspecte molt bonic ara que ha començat la primavera meteorològica

Un marge del terme força curiós ja que les pedres estan posades verticalment i no horitzontalment com és habitual a Belltall

Una plantació d'ALL DE BELLTALL. Un dia solejat i entrecavant alls.

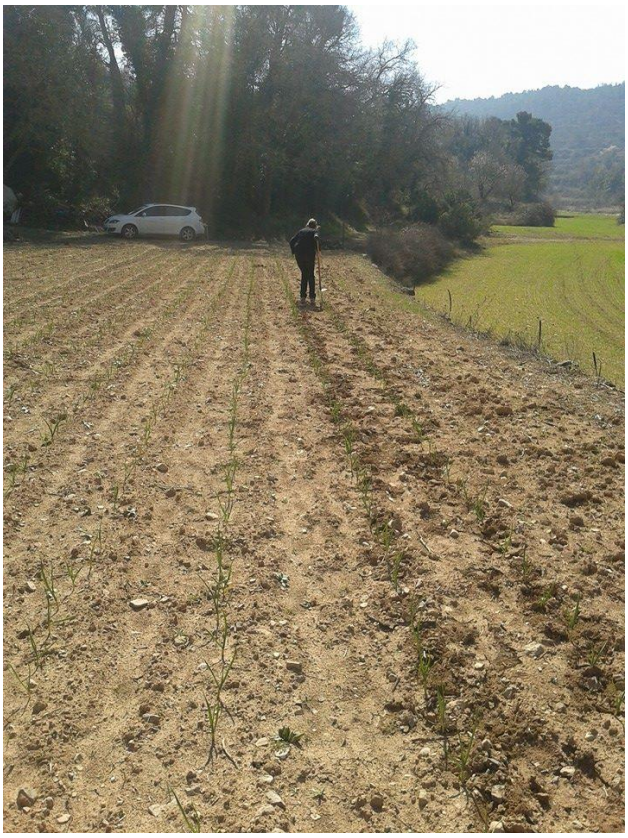

La sempre cansada feina d' entrecavar els alls per eliminar les males herbes. Una feina clau per poder assegurar que els alls de Belltall creix adequadament.